



Prefeitura Municipal de Santa Rosa de Viterbo

Rua Sete de Setembro, 398 - Centro - Santa Rosa de Viterbo - Estado de São Paulo
Caixa Postal 91 - PABX (16) 3954-8800 - Fax(16) 3954-8811 - CEP 14270-000
CNPJ 45.368.545/0001-93
URL: <http://www.santarosa.sp.gov.br> - e-mail: prefeitura@santarosa.sp.gov.br

ANEXO I

RELAÇÃO DOS ITENS



ESTADO DE SÃO PAULO
PREFEITURA MUNICIPAL DE SANTA ROSA DE VITERBO
Rua Sete de Setembro, 398 - Centro - Santa Rosa de Viterbo
CEP: 14270-000 CNPJ: 45.368.545/0001-93 Telefone: (16) 3954-8825
E-mail: prefeitura@santarosa.sp.gov.br Site: http://www.santarosa.sp.gov.br

Página: 1 / 1

CONCORRÊNCIA

Nr.: 90001/2026 - CC

Processo Administrativo: **7/2026**

Data do Processo: **20/01/2026**

ANEXO I
RELAÇÃO DOS ITENS DA LICITAÇÃO

Nº	Quantidade	Unid.	Especificação	Preço Unitário	Preço Total
1	1,000	UN	Serviço de Construção de Praça no Conjunto Habitacional Padre Donizete	702.450,8300	702.450,83
(Valores expressos em Reais R\$)				Total Geral:	702.450,83

* Item anulado



Prefeitura Municipal de Santa Rosa de Viterbo

Rua Sete de Setembro, 398 - Centro - Santa Rosa de Viterbo - Estado de São Paulo
Caixa Postal 91 - PABX (16) 3954-8800 - CEP 14270-000 - CNPJ 45.368.545/0001-93
URL: <http://www.santarosa.sp.gov.br> - e-mail: prefeitura@santarosa.sp.gov.br

TERMO DE REFERÊNCIA

MODALIDADE DE LICITAÇÃO: Concorrência (Lei nº 14.133/2021)

REGIME DE EXECUÇÃO: Empreitada por Preço Global

CRITÉRIO DE JULGAMENTO: Menor Preço

ÓRGÃO REQUISITANTE: Prefeitura Municipal de Santa Rosa de Viterbo –
Departamento de Engenharia / Obras e Urbanismo

1. DO OBJETO

1.1. O presente Termo de Referência tem por objeto a contratação de empresa especializada para execução de obras e serviços de engenharia visando à implantação da Praça Padre Donizete, localizada na Rua Benedito de Souza, Conjunto Habitacional Padre Donizete, no município de Santa Rosa de Viterbo/SP, compreendendo a execução de serviços preliminares, terraplenagem, pavimentação, acessibilidade, instalação de mobiliário urbano, sistema elétrico e demais serviços necessários, conforme projetos, memorial descritivo, memorial de cálculo e planilha orçamentária que integram o processo.

O presente Termo de Referência tem por objeto a contratação de empresa especializada para execução de obras e serviços de engenharia visando à implantação da Praça Padre Donizete, localizada no Conjunto Habitacional Padre Donizete, no município de Santa Rosa de Viterbo/SP, compreendendo a execução de serviços preliminares, terraplenagem, pavimentação, acessibilidade, instalação de mobiliário urbano, sistema elétrico e demais serviços necessários, conforme projetos, memorial descritivo, memorial de cálculo e planilha orçamentária que integram o processo.

2. DA FUNDAMENTAÇÃO LEGAL

2.1. A presente contratação fundamenta-se na **Lei Federal nº 14.133/2021**, bem como nas demais normas aplicáveis às contratações públicas, projetos e execução de obras de engenharia.

2.2. A obra será executada no âmbito de convênio celebrado entre o Município de Santa Rosa de Viterbo/SP e o Governo do Estado de São Paulo, devendo observar, além da legislação federal, as normas e exigências específicas do instrumento de convênio.

A presente contratação fundamenta-se na **Lei Federal nº 14.133/2021**, bem como nas demais normas aplicáveis às contratações públicas, projetos e execução de



Prefeitura Municipal de Santa Rosa de Viterbo

Rua Sete de Setembro, 398 - Centro - Santa Rosa de Viterbo - Estado de São Paulo
Caixa Postal 91 - PABX (16) 3954-8800 - CEP 14270-000 - CNPJ 45.368.545/0001-93
URL: <http://www.santarosa.sp.gov.br> - e-mail: prefeitura@santarosa.sp.gov.br

obras de engenharia, observando-se ainda as normas técnicas da ABNT, legislações urbanísticas, ambientais, de acessibilidade e demais dispositivos legais pertinentes.

3. DA JUSTIFICATIVA DA CONTRATAÇÃO

3.1. A contratação justifica-se pela necessidade de implantação de equipamento público de lazer e convivência social no Conjunto Habitacional Padre Donizete, área predominantemente residencial e carente de espaços públicos qualificados.

3.2. A Praça Padre Donizete desempenhará função social, urbanística e ambiental relevante, promovendo a integração comunitária, o lazer, a melhoria do microclima urbano, a valorização do espaço público e a ampliação da infraestrutura urbana disponível à população local.

3.3. A execução da obra atende ao interesse público, às diretrizes do planejamento urbano municipal e aos princípios da eficiência, economicidade e desenvolvimento urbano sustentável.

4. DA DESCRIÇÃO DOS SERVIÇOS

4.1. Os serviços a serem executados compreendem, de forma não exaustiva:

4.1.1. Serviços preliminares, incluindo limpeza e preparo do terreno;

4.1.2. Terraplenagem e regularização do solo;

4.1.3. Preparação do solo para pavimentação;

4.1.4. Execução de pavimentação em piso intertravado;

4.1.5. Implantação de rampas de acessibilidade internas e externas;

4.1.6. Execução de guias e calçadas;

4.1.7. Fornecimento e instalação de mobiliário urbano;

4.1.8. Implantação do sistema elétrico e iluminação pública;

4.1.9. Sinalização e adequações de acessibilidade;

4.1.10. Demais serviços necessários à completa execução do objeto.

4.2. Todos os serviços deverão ser executados rigorosamente conforme os projetos, memorial descritivo, memorial de cálculo e planilha orçamentária anexos.



Prefeitura Municipal de Santa Rosa de Viterbo

Rua Sete de Setembro, 398 - Centro - Santa Rosa de Viterbo - Estado de São Paulo
Caixa Postal 91 - PABX (16) 3954-8800 - CEP 14270-000 - CNPJ 45.368.545/0001-93
URL: <http://www.santarosa.sp.gov.br> - e-mail: prefeitura@santarosa.sp.gov.br

5. DO REGIME DE EXECUÇÃO

A obra será executada sob o regime de **empreitada por preço global**, cabendo à empresa contratada a execução integral do objeto, assumindo todos os custos diretos e indiretos necessários à perfeita conclusão dos serviços.

6. DO LOCAL DE EXECUÇÃO

6.1. Os serviços serão executados na **Rua Benedito de Souza, Conjunto Habitacional Padre Donizete**, município de Santa Rosa de Viterbo/SP, conforme indicado nos projetos técnicos aprovados.

7. DO PRAZO DE EXECUÇÃO

7.1. O prazo máximo para execução da obra será de **06 (seis) meses**, contados a partir da emissão da Ordem de Serviço.

7.2. O prazo de vigência do contrato de **9 (nove) meses**, podendo ser prorrogado nas hipóteses previstas na legislação vigente e desde que autorizado pelo convênio.

8. DAS OBRIGAÇÕES DA CONTRATADA

8.1. Executar os serviços conforme os projetos, especificações técnicas e normas vigentes;

8.2. Fornecer todos os materiais, equipamentos, mão de obra e insumos necessários à execução do objeto;

8.3. Manter responsável técnico legalmente habilitado durante toda a execução da obra;

8.4. Atender às normas de segurança do trabalho, ambientais e à legislação trabalhista vigente;

8.5. Responsabilizar-se por danos causados a terceiros ou ao patrimônio público;

8.6. Manter o local da obra limpo, organizado e sinalizado;

8.7. Cumprir rigorosamente os prazos estabelecidos neste Termo de Referência e no contrato.



Prefeitura Municipal de Santa Rosa de Viterbo

Rua Sete de Setembro, 398 - Centro - Santa Rosa de Viterbo - Estado de São Paulo
Caixa Postal 91 - PABX (16) 3954-8800 - CEP 14270-000 - CNPJ 45.368.545/0001-93
URL: <http://www.santarosa.sp.gov.br> - e-mail: prefeitura@santarosa.sp.gov.br

9. DAS OBRIGAÇÕES DA CONTRATANTE

- 9.1. Fornecer à Contratada os projetos, documentos e informações técnicas necessárias;
- 9.2. Acompanhar e fiscalizar a execução dos serviços;
- 9.3. Emitir a Ordem de Serviço para início da obra;
- 9.4. Efetuar os pagamentos devidos conforme medições aprovadas;
- 9.5. Designar formalmente fiscal do contrato.

10. ESPECIFICAÇÃO DA GARANTIA DO SERVIÇO (ART. 40, §1º, INCISO III, DA LEI Nº 14.133, DE 2021)

- 10.1. O prazo de garantia contratual dos serviços, complementar à garantia legal, será de, no mínimo 5 (cinco) anos, contado a partir do primeiro dia útil subsequente à data do recebimento definitivo do objeto.
- 10.2. A garantia abrange a realização da manutenção corretiva dos serviços pela própria Contratada, ou, se for o caso, por meio de assistência técnica autorizada, de acordo com as normas técnicas específicas.
- 10.3. Entende-se por manutenção corretiva aquela destinada a corrigir os defeitos apresentados pelos bens, compreendendo a substituição de peças, a realização de ajustes, reparos e correções necessárias.
- 10.4. Os serviços e materiais que apresentarem vício ou defeito no período de vigência da garantia deverão ser corrigidos/substituídos por outras novas, de primeiro uso, e originais.
- 10.5. Uma vez notificada, a Contratada realizará a reparação ou substituição dos bens que apresentarem vício ou defeito no prazo de até 30 dias úteis, contados a partir da data de retirada do equipamento das dependências da Prefeitura Municipal pela Contratada ou pela assistência técnica autorizada.
- 10.6. O prazo indicado no subitem anterior, durante seu transcurso, poderá ser prorrogado uma única vez, por igual período, mediante solicitação escrita e justificada da Contratada, aceita pelo Contratante.
- 10.7. Decorrido o prazo para reparos e substituições sem o atendimento da solicitação do Contratante ou a apresentação de justificativas pela Contratada, fica o Contratante autorizado a contratar empresa diversa para executar os reparos, ajustes ou a substituição do bem ou de seus componentes, bem como a exigir da Contratada o reembolso pelos custos respectivos, sem que tal fato acarrete a perda da garantia dos equipamentos.
- 10.8. O custo referente ao transporte dos equipamentos cobertos



Prefeitura Municipal de Santa Rosa de Viterbo

Rua Sete de Setembro, 398 - Centro - Santa Rosa de Viterbo - Estado de São Paulo
Caixa Postal 91 - PABX (16) 3954-8800 - CEP 14270-000 - CNPJ 45.368.545/0001-93
URL: <http://www.santarosa.sp.gov.br> - e-mail: prefeitura@santarosa.sp.gov.br

pela garantia será de responsabilidade da Contratada.

- 10.9. Caso o construtor não execute as correções devidas e não apresentar razões para a não execução, deve ser instaurado um processo administrativo para punição nos termos da lei de licitação e contratos. Deve ser imputada também ação judicial contra a contratada.

11. MODELO DE GESTÃO DO CONTRATO

- 11.1. O contrato deverá ser executado fielmente pelas partes, de acordo com as cláusulas avençadas e as normas da Lei nº 14.133, de 2021, e cada parte responderá pelas consequências de sua inexecução total ou parcial.
- 11.2. Em caso de impedimento, ordem de paralisação ou suspensão do contrato, o cronograma de execução será prorrogado automaticamente pelo tempo correspondente, anotadas tais circunstâncias mediante simples apostila.
- 11.3. As comunicações entre o órgão ou entidade e a contratada devem ser realizadas por escrito sempre que o ato exigir tal formalidade, admitindo-se o uso de mensagem eletrônica para esse fim.
- 11.4. O órgão ou entidade poderá convocar representante da empresa para adoção de providências que devam ser cumpridas de imediato.
- 11.5. Após a assinatura do contrato ou instrumento equivalente, o órgão ou entidade poderá convocar o representante da empresa contratada para reunião inicial para apresentação do plano de fiscalização, que conterá informações acerca das obrigações contratuais, dos mecanismos de fiscalização, das estratégias para execução do objeto, do plano complementar de execução da contratada, quando houver, do método de aferição dos resultados e das sanções aplicáveis, dentre outros.
- 11.6. Contratada designará formalmente o preposto da empresa, antes do início da prestação dos serviços, indicando no instrumento os poderes e deveres em relação à execução do objeto contratado.
- 11.7. A Contratada deverá manter preposto da empresa no local da execução do objeto durante o período de execução do objeto.
- 11.8. A Contratante poderá recusar, desde que justificadamente, a indicação ou a manutenção do preposto da empresa, hipótese em que a Contratada designará outro para o exercício da atividade.

12. Fiscalização

- 12.1.1. A execução do contrato deverá ser acompanhada e fiscalizada pelo(s) fiscal(is) do contrato, ou pelos respectivos substitutos (Lei nº 14.133, de 2021, art. 117, caput).
- 12.1.2. O fiscal técnico do contrato acompanhará a execução do contrato, para que sejam cumpridas todas as condições estabelecidas no contrato, de modo



Prefeitura Municipal de Santa Rosa de Viterbo

Rua Sete de Setembro, 398 - Centro - Santa Rosa de Viterbo - Estado de São Paulo
Caixa Postal 91 - PABX (16) 3954-8800 - CEP 14270-000 - CNPJ 45.368.545/0001-93
URL: <http://www.santarosa.sp.gov.br> - e-mail: prefeitura@santarosa.sp.gov.br

a assegurar os melhores resultados para a Administração.

- 12.1.3. O fiscal técnico do contrato anotará no histórico de gerenciamento do contrato todas as ocorrências relacionadas à execução do contrato, com a descrição do que for necessário para a regularização das faltas ou dos defeitos observados. (Lei nº 14.133, de 2021, art. 117, §1º).
- 12.1.4. Identificada qualquer inexecução ou irregularidade, o fiscal técnico do contrato emitirá notificações para a correção da execução do contrato, determinando prazo para a correção.
- 12.1.5. O fiscal técnico do contrato informará ao gestor do contrato, em tempo hábil, a situação que demandar decisão ou adoção de medidas que ultrapassem sua competência, para que adote as medidas necessárias e saneadoras, se for o caso.
- 12.1.6. No caso de ocorrências que possam inviabilizar a execução do contrato nas datas aprazadas, o fiscal técnico do contrato comunicará o fato imediatamente ao gestor do contrato.
- 12.1.7. O fiscal técnico do contrato comunicará ao gestor do contrato, em tempo hábil, o término do contrato sob sua responsabilidade, com vistas à tempestiva renovação ou à prorrogação contratual.

13. Gestor do Contrato

- 13.1. O gestor do contrato coordenará a atualização do processo de acompanhamento e fiscalização do contrato contendo todos os registros formais da execução no histórico de gerenciamento do contrato, a exemplo da ordem de serviço, do registro de ocorrências, das alterações e das prorrogações contratuais, elaborando relatório com vistas à verificação da necessidade de adequações do contrato para fins de atendimento da finalidade da administração.
- 13.2. O gestor do contrato acompanhará os registros realizados pelos fiscais do contrato, de todas as ocorrências relacionadas à execução do contrato e as medidas adotadas, informando, se for o caso, à autoridade superior àquelas que ultrapassem a sua competência.
- 13.3. O gestor do contrato acompanhará a manutenção das condições de habilitação da contratada, para fins de empenho de despesa e pagamento, e anotará os problemas que obstem o fluxo normal da liquidação e do pagamento da despesa no relatório de risco eventual.
- 13.4. O gestor do contrato emitirá documento comprobatório da avaliação realizada pelos fiscais técnico, quanto ao cumprimento de obrigações assumidas pelo contratado, com menção ao seu desempenho na execução contratual, baseado nos indicadores objetivamente definidos e aferidos, e a eventuais penalidades aplicadas, devendo constar do cadastro de atesto de cumprimento de obrigações.
- 13.5. O gestor do contrato tomará providências para a formalização de processo administrativo de responsabilização para fins de aplicação de



Prefeitura Municipal de Santa Rosa de Viterbo

Rua Sete de Setembro, 398 - Centro - Santa Rosa de Viterbo - Estado de São Paulo
Caixa Postal 91 - PABX (16) 3954-8800 - CEP 14270-000 - CNPJ 45.368.545/0001-93
URL: <http://www.santarosa.sp.gov.br> - e-mail: prefeitura@santarosa.sp.gov.br

sanções, a ser conduzido pela comissão de que tratao art. 158 da Lei nº 14.133, de 2021, ou pelo agente ou pelo setor com competência para tal, conforme o caso

- 13.6. O gestor do contrato deverá elaborar relatório final com informações sobre a consecução dos objetivos que tenham justificado a contratação e eventuais condutas a serem adotadas para o aprimoramento das atividades da Administração.
- 13.7. O gestor do contrato deverá enviar a documentação pertinente ao setor de almoxarifado para a formalização dos procedimentos de liquidação e pagamento, no valor dimensionado pela fiscalização e gestão nos termos do contrato.

14. CRITÉRIOS DE MEDIÇÃO E PAGAMENTO

- 14.1. A avaliação da execução do objeto utilizará para aferição da qualidade da prestação dos serviços as normas da ABNT.
- 14.2. Será indicada a retenção ou glosa no pagamento, proporcional à irregularidade verificada, sem prejuízo das sanções cabíveis, caso se constate que a Contratada:
- não produzir os resultados acordados, deixar de executar, ou não executar com a qualidade mínima exigida as atividades contratadas; ou deixar de utilizar materiais e recursos humanos exigidos para a execução do serviço, ou utilizá-los com qualidade ou quantidade inferior à demandada.
- 14.3. Ao final de cada etapa da execução contratual, conforme previsto no Cronograma Físico-Financeiro, o Contratado apresentará a medição prévia dos serviços executados no período, por meio de planilha e memória de cálculo detalhada.
- 14.4. Uma etapa será considerada efetivamente concluída quando os serviços previstos para aquela etapa, no Cronograma Físico-Financeiro, estiverem executados em sua totalidade.
- 14.5. O contratado também apresentará, a cada medição, os documentos comprobatórios da procedência legal dos produtos e subprodutos florestais utilizados naquela etapa da execução contratual, quando for o caso.
- 14.6. Os serviços serão recebidos provisoriamente, no prazo de 15 (quinze) dias, pelos fiscais técnico, mediante termos detalhados, quando verificado o cumprimento das exigências de caráter técnico. (Art. 140, I, a, da Lei nº 14.133).
- 14.7. O prazo da disposição acima será contado do recebimento de comunicação de cobrança oriunda do contratado com a comprovação da prestação dos serviços a que se referem a parcelas a ser paga.
- 14.8. O fiscal técnico do contrato realizará o recebimento provisório do objeto do contrato mediante termo detalhado que comprove o cumprimento das exigências de caráter técnico.
- 14.9. Para efeito de recebimento provisório, ao final de cada período



Prefeitura Municipal de Santa Rosa de Viterbo

Rua Sete de Setembro, 398 - Centro - Santa Rosa de Viterbo - Estado de São Paulo
Caixa Postal 91 - PABX (16) 3954-8800 - CEP 14270-000 - CNPJ 45.368.545/0001-93
URL: <http://www.santarosa.sp.gov.br> - e-mail: prefeitura@santarosa.sp.gov.br

de faturamento, o fiscal técnico do contrato irá apurar o resultado das avaliações da execução do objeto e, se for o caso, a análise do desempenho e qualidade da prestação dos serviços realizados em consonância com os indicadores previstos, que poderá resultar no redimensionamento de valores a serem pagos à contratada, registrando em relatório a ser encaminhado ao gestor do contrato.

- 14.10. Será considerado como ocorrido o recebimento provisório com a entrega do termo detalhado ou, em havendo mais de um a ser feito, com a entrega do último.
- 14.11. O Contratado fica obrigado a reparar, corrigir, remover, reconstruir ou substituir, às suas expensas, no todo ou em parte, o objeto em que se verificarem vícios, defeitos ou incorreções resultantes da execução ou materiais empregados, cabendo à fiscalização não atestar a última e/ou única medição de serviços até que sejam sanadas todas as eventuais pendências que possam vir a ser apontadas no Recebimento Provisório.
- 14.12. A fiscalização não efetuará o ateste da última e/ou única medição de serviços até que sejam sanadas todas as eventuais pendências que possam vir a ser apontadas no Recebimento Provisório. (Art. 119 c/c art. 140 da Lei nº 14133, de 2021)
- 14.13. O recebimento provisório também ficará sujeito, quando cabível, à conclusão de todos os testes de campo e à entrega dos Manuais e Instruções exigíveis.
- 14.14. Os serviços poderão ser rejeitados, no todo ou em parte, quando em desacordo com as especificações constantes neste Termo de Referência e na proposta, sem prejuízo da aplicação das penalidades.
- 14.15. Quando a fiscalização for exercida por um único servidor, o Termo Detalhado deverá conter o registro, a análise e a conclusão acerca das ocorrências na execução do contrato, em relação à fiscalização técnica e administrativa e demais documentos que julgar necessários, devendo encaminhá-los ao gestor do contrato para recebimento definitivo.
- 14.16. Os serviços serão recebidos definitivamente no prazo de 30 (trinta) dias, contados do recebimento provisório, após a verificação da qualidade e quantidade do serviço e consequente aceitação mediante termo detalhado, obedecendo os seguintes procedimentos:
- 14.17. Emitir documento comprobatório da avaliação realizada pelos fiscais técnico, no cumprimento de obrigações assumidas pelo contratado, com menção ao seu desempenho na execução contratual, baseado em indicadores objetivamente definidos e aferidos, e a eventuais penalidades aplicadas, devendo constar do cadastro de atesto de cumprimento de obrigações.
- 14.18. Realizar a análise dos relatórios e de toda a documentação apresentada pela fiscalização e, caso haja irregularidades que impeçam a liquidação e o pagamento da despesa, indicar as cláusulas contratuais pertinentes, solicitando à CONTRATADA, por escrito, as respectivas correções;



Prefeitura Municipal de Santa Rosa de Viterbo

Rua Sete de Setembro, 398 - Centro - Santa Rosa de Viterbo - Estado de São Paulo
Caixa Postal 91 - PABX (16) 3954-8800 - CEP 14270-000 - CNPJ 45.368.545/0001-93
URL: <http://www.santarosa.sp.gov.br> - e-mail: prefeitura@santarosa.sp.gov.br

Emitir Termo Detalhado para efeito de recebimento definitivo dos serviços prestados, com base nos relatórios e documentações apresentadas; e Comunicar a empresa para que emita a Nota Fiscal ou Fatura, com o valor exato dimensionado pela fiscalização.

- 14.19. Enviar a documentação pertinente ao setor de almoxarifado para a formalização dos procedimentos de liquidação e pagamento, no valor dimensionado pela fiscalização e gestão.
- 14.20. No caso de controvérsia sobre a execução do objeto, quanto à dimensão, qualidade e quantidade, deverá ser observado o teor do art. 143 da Lei nº 14.133, de 2021, comunicando-se à empresa para emissão de Nota Fiscal no que pertence à parcela incontroversa da execução do objeto, para efeito de liquidação e pagamento.
- 14.21. Nenhum prazo de recebimento ocorrerá enquanto pendente a solução, pelo contratado, de inconsistências verificadas na execução do objeto ou no instrumento de cobrança.
- 14.22. O recebimento provisório ou definitivo não excluirá a responsabilidade civil pela solidez e pela segurança do serviço nem a responsabilidade ético-profissional pela perfeita execução do contrato.
- 14.23. Recebida a Nota Fiscal ou documento de cobrança equivalente, correrá o prazo de até 20 (vinte) dias para fins de liquidação, na forma desta seção.
- 14.23.1.1. Para fins de liquidação, o setor competente deve verificar se a Nota Fiscal apresentada expressa os elementos necessários e essenciais do documento, tais como:
- 14.23.1.2. a data da emissão;
- 14.23.1.3. os dados do contrato e do órgão contratante;
- 14.23.1.4. o período respectivo de execução do contrato;
- 14.23.1.5. o valor a pagar; e
- 14.23.1.6. eventual destaque do valor de retenções tributárias cabíveis
- 14.23.1.7. Havendo erro na apresentação da Nota Fiscal/Fatura, ou circunstância que impeça a liquidação da despesa, esta ficará sobrestada até que o contratado providencie as medidas saneadoras, reiniciando-se o prazo após a comprovação da regularização da situação, sem ônus à contratante; A Nota Fiscal deverá ser obrigatoriamente acompanhada da comprovação da regularidade fiscal, constatada por meio de consulta on-line ao SICAF ou, na impossibilidade de acesso ao referido Sistema, mediante consulta aos sítios eletrônicos oficiais ou à documentação mencionada no art. 68 da Lei nº 14.133/2021.
- 14.23.1.8. A Administração deverá realizar consulta ao SICAF para: verificar a manutenção das condições de habilitação exigidas no edital; identificar possível razão que impeça a participação em licitação, no âmbito do órgão ou entidade, proibição de contratar com o Poder Público, bem como ocorrências impeditivas indiretas.



Prefeitura Municipal de Santa Rosa de Viterbo

Rua Sete de Setembro, 398 - Centro - Santa Rosa de Viterbo - Estado de São Paulo
Caixa Postal 91 - PABX (16) 3954-8800 - CEP 14270-000 - CNPJ 45.368.545/0001-93
URL: <http://www.santarosa.sp.gov.br> - e-mail: prefeitura@santarosa.sp.gov.br

- 14.23.1.9. Constatando-se, junto ao SICAF, a situação de irregularidade do contratado, será providenciada sua notificação, por escrito, para que, no prazo de 5 (cinco) dias úteis, regularize sua situação ou, no mesmo prazo, apresente sua defesa. O prazo poderá ser prorrogado uma vez, por igual período, a critério do contratante.
- 14.23.1.10. Não havendo regularização ou sendo a defesa considerada improcedente, o contratante deverá comunicar aos órgãos responsáveis pela fiscalização da regularidade fiscal quanto à inadimplência do contratado, bem como quanto à existência de pagamento a ser efetuado, para que sejam acionados os meios pertinentes e necessários para garantir o recebimento de seus créditos.
- 14.23.1.11. Persistindo a irregularidade, o contratante deverá adotar as medidas necessárias à rescisão contratual nos autos do processo administrativo correspondente, assegurada ao contratado a ampla defesa.
- 14.23.1.12. Havendo a efetiva execução do objeto, os pagamentos serão realizados normalmente, até que se decida pela rescisão do contrato, caso o contratado não regularize sua situação junto ao SICAF.
- 14.23.1.13. O pagamento será efetuado no prazo máximo de até 20 (vinte) dias, contados da finalização da liquidação da despesa.
- 14.23.1.14. No caso de atraso pelo Contratante, os valores devidos ao contratado serão atualizados monetariamente entre o termo final do prazo de pagamento até a data de sua efetiva realização, mediante aplicação do índice IPCA de correção monetária.
- 14.23.1.15. O pagamento será realizado através de ordem bancária, para crédito em banco, agência e conta corrente indicados pelo contratado.
- 14.23.1.16. Será considerada data do pagamento o dia em que constar como emitida a ordem bancária para pagamento.
- 14.23.1.17. Quando do pagamento, será efetuada a retenção tributária prevista na legislação aplicável.
- 14.23.1.18. Independentemente do percentual de tributo inserido na planilha, quando houver, serão retidos na fonte, quando da realização do pagamento, os percentuais estabelecidos na legislação vigente.
- 14.23.1.19. O contratado regularmente optante pelo Simples Nacional, nos termos da Lei Complementar nº 123, de 2006, não sofrerá retenção tributária quanto aos impostos e contribuições abrangidos por aquele regime. No entanto, o pagamento ficará condicionado à apresentação de comprovação, por meio de



Prefeitura Municipal de Santa Rosa de Viterbo

Rua Sete de Setembro, 398 - Centro - Santa Rosa de Viterbo - Estado de São Paulo
Caixa Postal 91 - PABX (16) 3954-8800 - CEP 14270-000 - CNPJ 45.368.545/0001-93
URL: <http://www.santarosa.sp.gov.br> - e-mail: prefeitura@santarosa.sp.gov.br

documento oficial, de que faz jus ao tratamento tributário favorecido previsto na referida Lei Complementar.

15. ESTIMATIVAS DO VALOR DA CONTRATAÇÃO

15.1. O custo estimado total da contratação é de R\$ 702.450,83 (setecentos e dois mil, quatrocentos e cinquenta e oitenta e três centavos), conforme custos unitários apostos na planilha quantitativa/orçamentária em anexo.

16. ADEQUAÇÃO ORÇAMENTÁRIA

16.1. As despesas decorrentes da presente contratação correrão à conta de recursos específicos consignados no Orçamento vigente do Município de Santa Rosa de Viterbo, conforme detalhamento a seguir:

117 05.001.15.451.0008.2058.3.3.90.39.00 CONSTRUÇÃO, REFORMA E REVITALIZAÇÃO DE PRAÇAS PÚBLICAS

Santa Rosa de Viterbo, 12 de janeiro de 2026.

Kauê Pereira Longo Salvador

Arquiteto e Urbanista

CAU: A131457-2



Prefeitura Municipal de Santa Rosa de Viterbo

Rua Sete de Setembro, 398 - Centro - Santa Rosa de Viterbo - Estado de São Paulo
Caixa Postal 91 - PABX (16) 3954-8800 - Fax(16) 3954-8811 - CEP 14270-000
CNPJ 45.368.545/0001-93
URL: <http://www.santarosa.sp.gov.br> - e-mail: prefeitura@santarosa.sp.gov.br

ANEXO IB

MATRIZ DE RISCO



Prefeitura Municipal de Santa Rosa de Viterbo

Rua Sete de Setembro, 398 - Centro - Santa Rosa de Viterbo - Estado de São Paulo
Caixa Postal 91 - PABX (16) 3954-8800 - Fax(16) 3954-8811 - CEP 14270-000
CNPJ 45.368.545/0001-93
URL: <http://www.santarosa.sp.gov.br> - e-mail: prefeitura@santarosa.sp.gov.br

MATRIZ DE RISCO

DATA DA ELABORAÇÃO: 12/01/2026

ORGÃO REQUISITANTE: Departamento de Engenharia / Obras e Urbanismo

NUMERO DO TERMO DE FORMALIZAÇÃO DE DEMANDA: N°

OBJETO: Implantação de Praça Pública no Conjunto Habitacional Padre Donizete – Santa Rosa de Viterbo/SP

OBJETO: Implantação de Praça Pública no Conjunto Habitacional Padre Donizete

DESCRIÇÃO: O Objeto deste estudo contempla a execução de obras e serviços de implantação de uma praça pública, localizada no Conjunto Habitacional Padre Donizete, no município de Santa Rosa de Viterbo/SP, compreendendo a implantação de áreas de lazer, convivência comunitária, paisagismo, acessibilidade, mobiliário urbano e demais elementos necessários ao pleno funcionamento do espaço público.

RISCO 01

RISCO: O certame licitatório restar deserto, caso nenhuma empresa se interesse por sua execução ou fracassado, caso nenhuma das propostas apresentadas estejam dentro dos parâmetros estimados pela Administração.

PROBABILIDADE: Baixa.

IMPACTO: Alto

NIVEL DE RISCO: Alto

FASE DO PROCESSO: Seleção do fornecedor (contratado)

ALOCÇÃO DO RISCO: Contratante

DANOS: Necessidade de republicação ocasionando no atraso para o início, e por consequência, para a entrega da obra.

AÇÕES PREVENTIVAS / SETOR RESPONSÁVEL: Correto planejamento do projeto / setor de engenharia e obras.

AÇÕES DE CONTIGENCIA / SETOR RESPONSÁVEL: Verificar junto as empresas do setor quais os motivos que ocasionaram o desinteresse, assim corrigir e repetir o certame / comissão de licitação.

RISCO 02

RISCO: A empresa vencedora do certame quando convocada, não assinar o termo de contrato ou não aceitar ou retirar o instrumento equivalente.

PROBABILIDADE: Baixa.



Prefeitura Municipal de Santa Rosa de Viterbo

Rua Sete de Setembro, 398 - Centro - Santa Rosa de Viterbo - Estado de São Paulo
Caixa Postal 91 - PABX (16) 3954-8800 - Fax(16) 3954-8811 - CEP 14270-000
CNPJ 45.368.545/0001-93
URL: <http://www.santarosa.sp.gov.br> - e-mail: prefeitura@santarosa.sp.gov.br

IMPACTO: Alto

NIVEL DE RISCO: médio

FASE DO PROCESSO: execução contratual.

ALOCÇÃO DO RISCO: Contratante.

DANOS: atraso para o início, e por consequência, para a entrega da obra.

AÇÕES PREVENTIVAS / SETOR RESPONSÁVEL: prever clausula para sanções que contemplem esta situação / setor de engenharia e obras.

Observar o prazo de validade da proposta apresentada na fase de licitação e enviar o contrato para assinatura dentro do prazo de vigência da proposta / Coordenação de licitação e contratos.

AÇÕES DE CONTIGENCIA / SETOR RESPONSÁVEL: Convocar os licitantes remanescentes, na ordem de classificação, para a celebração do contrato nas condições ofertadas pelo licitante vencedor / comissão de licitação e gestor do contrato.

RISCO 03

RISCO: Atrasos na assinatura do contrato ou na entrega das garantias contratuais

PROBABILIDADE: média.

IMPACTO: baixo.

NIVEL DE RISCO: baixo.

FASE DO PROCESSO: execução contratual.

ALOCÇÃO DO RISCO: Contratante.

DANOS: atraso para o início, e por consequência, para a entrega da obra.

AÇÕES PREVENTIVAS / SETOR RESPONSÁVEL: prever clausula para sanções que contemplem esta situação / setor de engenharia e obras.

Observar os prazos previstos para entrega do contrato assinado e das garantias contratuais e acompanhar a entrega, notificando a contratada caso seja verificada a ocorrência de atrasos/ gestor do contrato.

AÇÕES DE CONTIGENCIA / SETOR RESPONSÁVEL: aplicação de sanções previstas na contratação / Fiscalização e gestão de contratos.

RISCO 04

RISCO: alterações no projeto básico e executivo inicialmente contratados, por solicitação do contratante

PROBABILIDADE: baixa.

IMPACTO: baixo.

NIVEL DE RISCO: baixo.



Prefeitura Municipal de Santa Rosa de Viterbo

Rua Sete de Setembro, 398 - Centro - Santa Rosa de Viterbo - Estado de São Paulo
Caixa Postal 91 - PABX (16) 3954-8800 - Fax(16) 3954-8811 - CEP 14270-000
CNPJ 45.368.545/0001-93
URL: <http://www.santarosa.sp.gov.br> - e-mail: prefeitura@santarosa.sp.gov.br

FASE DO PROCESSO: execução contratual.

ALOCÇÃO DO RISCO: Contratante.

DANOS: aumento dos custos inicialmente previstos para execução do objeto.
Possibilidade da ocorrência de atrasos para entrega da obra

AÇÕES PREVENTIVAS / SETOR RESPONSÁVEL Elaboração dos projetos de engenharia e arquitetura de forma participativa, baseado no Plano de Necessidades apresentado pela unidade demandante. / setor de engenharia e obras.

AÇÕES DE CONTIGENCIA / SETOR RESPONSÁVEL: Revisão do escopo da contratação, realizando-se uma alteração contratual de prazo e/ou financeira, a ser analisada no caso concreto. / Fiscalização de contrato

RISCO 05

RISCO: Identificação de falhas ou omissões em qualquer das peças, orçamentos, plantas, especificações ou memoriais que compõe a contratação, que sejam irrelevantes.

PROBABILIDADE: Alta.

IMPACTO: baixo.

NIVEL DE RISCO: baixo.

FASE DO PROCESSO: execução contratual.

ALOCÇÃO DO RISCO: Contratada.

DANOS: Alteração dos custos e/ou prazos inicialmente previstos para execução da obra.

AÇÕES PREVENTIVAS / SETOR RESPONSÁVEL: revisão dos projetos e orçamento, de preferência por profissionais diversos daqueles responsáveis pela sua elaboração. Prever, dentre as cláusulas do Projeto Básico, que tais custos serão absorvidos pela Contratada. / setor de engenharia e obras.

AÇÕES DE CONTIGENCIA / SETOR RESPONSÁVEL: Caso a Contratada venha requerer tais valores, a alteração contratual deverá ser negada pela fiscalização..

RISCO 06

RISCO: Diferença entre os quantitativos da planilha de orçamento e os quantitativos que serão efetivamente executados na obra, devido a incertezas inerentes ao objeto ou a alguns serviços que compõe o objeto.

PROBABILIDADE: baixo.

IMPACTO: baixo.

NIVEL DE RISCO: baixo.

FASE DO PROCESSO: execução contratual.



Prefeitura Municipal de Santa Rosa de Viterbo

Rua Sete de Setembro, 398 - Centro - Santa Rosa de Viterbo - Estado de São Paulo
Caixa Postal 91 - PABX (16) 3954-8800 - Fax(16) 3954-8811 - CEP 14270-000
CNPJ 45.368.545/0001-93
URL: <http://www.santarosa.sp.gov.br> - e-mail: prefeitura@santarosa.sp.gov.br

ALOCÇÃO DO RISCO: Contratada.

DANOS: Alteração dos custos e/ou prazos inicialmente previstos para execução da obra.

AÇÕES PREVENTIVAS / SETOR RESPONSÁVEL: Por se tratar de obra em que os quantitativos dos serviços a serem executados podem ser definidos com precisão, optou-se por adotar o regime de execução de empreitada por preço unitário. / Setor de engenharia e obras.

AÇÕES DE CONTIGENCIA / SETOR RESPONSÁVEL: Para as obras contratadas no regime de empreitada por preço global, a remuneração da contratada será após a execução de cada etapa, previamente definida no cronograma físico-financeiro. As medições de campo das quantidades realizadas devem ser precisas apenas o suficiente para definir o percentual executado. / Fiscalização técnica.

RISCO 07

RISCO: Preços de insumos que compõe a execução do objeto abaixo do preço de mercado.

PROBABILIDADE: médio.

IMPACTO: médio.

NIVEL DE RISCO: médio.

FASE DO PROCESSO: execução contratual.

ALOCÇÃO DO RISCO: Contratada.

DANOS: Alteração dos custos inicialmente previstos para execução da obra.

AÇÕES PREVENTIVAS / SETOR RESPONSÁVEL: Prever, dentre as cláusulas do Projeto Básico, que será realizada alteração contratual para aumento dos preços fornecidos pela Contratada, em nenhuma hipótese / setor de engenharia e obras.

AÇÕES DE CONTIGENCIA / SETOR RESPONSÁVEL: Caso a Contratada venha requerer tais valores, a alteração contratual deverá ser negada pela fiscalização. / Fiscalização técnica.

RISCO 08

RISCO: Execução dos serviços com qualidade abaixo da especificada na contratação e/ou em desacordo com normas técnicas e legislações vigentes.

PROBABILIDADE: médio.

IMPACTO: Alto.

NIVEL DE RISCO: Alto.

FASE DO PROCESSO: execução contratual.

ALOCÇÃO DO RISCO: Contratada.

DANOS: Alteração dos custos e prazos inicialmente previstos para execução da obra.



Prefeitura Municipal de Santa Rosa de Viterbo

Rua Sete de Setembro, 398 - Centro - Santa Rosa de Viterbo - Estado de São Paulo
Caixa Postal 91 - PABX (16) 3954-8800 - Fax(16) 3954-8811 - CEP 14270-000
CNPJ 45.368.545/0001-93
URL: <http://www.santarosa.sp.gov.br> - e-mail: prefeitura@santarosa.sp.gov.br

AÇÕES PREVENTIVAS / SETOR RESPONSÁVEL Fiscalizar continuamente a execução dos serviços, realizando visitas *in loco*. / Fiscalização técnica
Prever, dentre as cláusulas do projeto básico, sanções que contemplem esta situação. / Setor de engenharia e obras.

AÇÕES DE CONTIGENCIA / SETOR RESPONSÁVEL: Aplicação das sanções previstas na contratação. / Fiscalização e coordenação de contratos.

RISCO 09

RISCO: Descumprimento das obrigações trabalhistas, previdenciárias e com FGTS pela Contratada.

PROBABILIDADE: Baixa.

IMPACTO: Alto.

NIVEL DE RISCO: Médio.

FASE DO PROCESSO: execução contratual.

ALOCÇÃO DO RISCO: Contratante.

DANOS: Prejuízo aos trabalhadores alocados na execução do objeto.
Possibilidade de demandas judiciais trabalhistas contra a Contratante.

AÇÕES PREVENTIVAS / SETOR RESPONSÁVEL: Prever, dentre as cláusulas do Projeto Básico, a responsabilidade exclusiva da Contratada sobre o pagamento das obrigações Trabalhistas, previdenciárias e com FGTS. / Setor de engenharia e obras.
Prever, dentre as cláusulas do Projeto Básico, sanções que contemplem esta situação. / Setor de engenharia e obras.
Acompanhar e fiscalizar a execução do contrato, solicitando os documentos comprobatórios de cumprimento das obrigações trabalhistas, previdenciárias e com FGTS pela Contratada. / Fiscalização de contrato.

AÇÕES DE CONTIGENCIA / SETOR RESPONSÁVEL: Reter o pagamento da fatura mensal, em valor proporcional ao inadimplemento, até que a situação seja regularizada. / Fiscalização administrativa.
Rescisão contratual / Fiscalização e coordenação de contratos

RISCO 10

RISCO: Ocorrência de roubos e furtos na obra.

PROBABILIDADE: Baixa.

IMPACTO: Médio.

NIVEL DE RISCO: Baixo.

FASE DO PROCESSO: execução contratual.

ALOCÇÃO DO RISCO: Contratada.



Prefeitura Municipal de Santa Rosa de Viterbo

Rua Sete de Setembro, 398 - Centro - Santa Rosa de Viterbo - Estado de São Paulo
Caixa Postal 91 - PABX (16) 3954-8800 - Fax(16) 3954-8811 - CEP 14270-000
CNPJ 45.368.545/0001-93
URL: <http://www.santarosa.sp.gov.br> - e-mail: prefeitura@santarosa.sp.gov.br

DANOS: Prejuízos e aumento dos custos inicialmente previstos para execução da obra.

AÇÕES PREVENTIVAS / SETOR RESPONSÁVEL: Prever, dentre as cláusulas do Projeto Básico, que a Contratada deverá manter vigilância da obra e se responsabilizará pelos danos e prejuízos oriundos de roubos e furtos. / Setor de engenharia e obras.

AÇÕES DE CONTIGENCIA / SETOR RESPONSÁVEL: Não identificadas.

RISCO 11

RISCO: Atrasos da obra decorrentes de chuvas ou outros eventos climáticos e ambientais.

PROBABILIDADE: Baixa.

IMPACTO: Médio.

NÍVEL DE RISCO: Baixo.

FASE DO PROCESSO: execução contratual.

ALOCÇÃO DO RISCO: compartilhado.

DANOS: Atrasos para execução da obra.

AÇÕES PREVENTIVAS / SETOR RESPONSÁVEL: Prever, dentre as cláusulas do Projeto Básico, que a Contratada arcará com os prejuízos advindos de chuvas ocorridas dentro das médias históricas dos últimos 12 meses, sendo justificável atrasos na execução da obra somente se registradas chuvas acima da média histórica. / Setor de engenharia e obras.

AÇÕES DE CONTIGENCIA / SETOR RESPONSÁVEL: Avaliar, caso seja solicitada prorrogação do prazo de execução do objeto pela Contratada, se as chuvas ocorridas preenchem os requisitos de excepcionalidade. Em caso afirmativo, realizar a prorrogação do prazo de execução. Caso contrário, avaliar a necessidade de prorrogação da vigência contratual. / Fiscalização técnica.

RISCO 12

RISCO: Aumento nos custos de quaisquer dos insumos que compõem a execução da obra, não decorrentes de alterações tributárias ou políticas públicas, ensejando aumentos de custos superiores aos índices de reajuste contratual.

PROBABILIDADE: Médio.

IMPACTO: Baixo.

NÍVEL DE RISCO: Baixo.

FASE DO PROCESSO: execução contratual.

ALOCÇÃO DO RISCO: contratada.

DANOS: Alteração dos custos inicialmente previstos para execução da obra.

AÇÕES PREVENTIVAS / SETOR RESPONSÁVEL: Prever, dentre as cláusulas do Projeto Básico, que a Contratada arcará com aumento nos custos de quaisquer dos insumos que



Prefeitura Municipal de Santa Rosa de Viterbo

Rua Sete de Setembro, 398 - Centro - Santa Rosa de Viterbo - Estado de São Paulo
Caixa Postal 91 - PABX (16) 3954-8800 - Fax(16) 3954-8811 - CEP 14270-000
CNPJ 45.368.545/0001-93
URL: <http://www.santarosa.sp.gov.br> - e-mail: prefeitura@santarosa.sp.gov.br

compõem a execução da obra, não decorrentes de alterações tributárias ou políticas públicas, ensejando aumentos de custos superiores aos índices de reajuste contratual. / setor de engenharia e obras.

AÇÕES DE CONTIGENCIA / SETOR RESPONSÁVEL: Não identificadas.

RISCO 13

RISCO: Prejuízos decorrentes de incêndios, alagamentos da obra ou outros decorrentes de fenômenos climáticos, bem com depredações no canteiro de obras.

PROBABILIDADE: Baixo.

IMPACTO: Médio.

NIVEL DE RISCO: Baixo.

FASE DO PROCESSO: execução contratual.

ALOCÇÃO DO RISCO: contratada.

DANOS: Alteração dos custos e prazos inicialmente previstos para execução da obra.

AÇÕES PREVENTIVAS / SETOR RESPONSÁVEL: Prever, dentre as cláusulas do Projeto Básico, que a Contratada arcará com os prejuízos decorrentes de incêndios, alagamentos da obra ou outros decorrentes de fenômenos climáticos e questões de segurança. / setor de engenharia e obras.

AÇÕES DE CONTIGENCIA / SETOR RESPONSÁVEL: Solicitar que a Contratada providencie os reparos necessários para entrega do objeto nas condições inicialmente previstas na contratação. / Fiscalização técnica.

Santa Rosa de Viterbo, 12 de janeiro de 2026.

Equipe responsável pela elaboração da matriz de risco:

Ângelo de Britto Junior
Servidor Responsável
Diretoria Municipal de Obras

Marcelo Benjamin Sordi
Servidor Responsável
Diretoria Municipal de Obras

Kauê Pereira Longo Salvador
Servidor Responsável
Diretoria Municipal de Obras



Prefeitura Municipal de Santa Rosa de Viterbo

Rua Sete de Setembro, 398 - Centro - Santa Rosa de Viterbo - Estado de São Paulo
Caixa Postal 91 - PABX (16) 3954-8800 - Fax(16) 3954-8811 - CEP 14270-000
CNPJ 45.368.545/0001-93
URL: <http://www.santarosa.sp.gov.br> - e-mail: prefeitura@santarosa.sp.gov.br

ANEXO II

PROJETO COMPLETO:

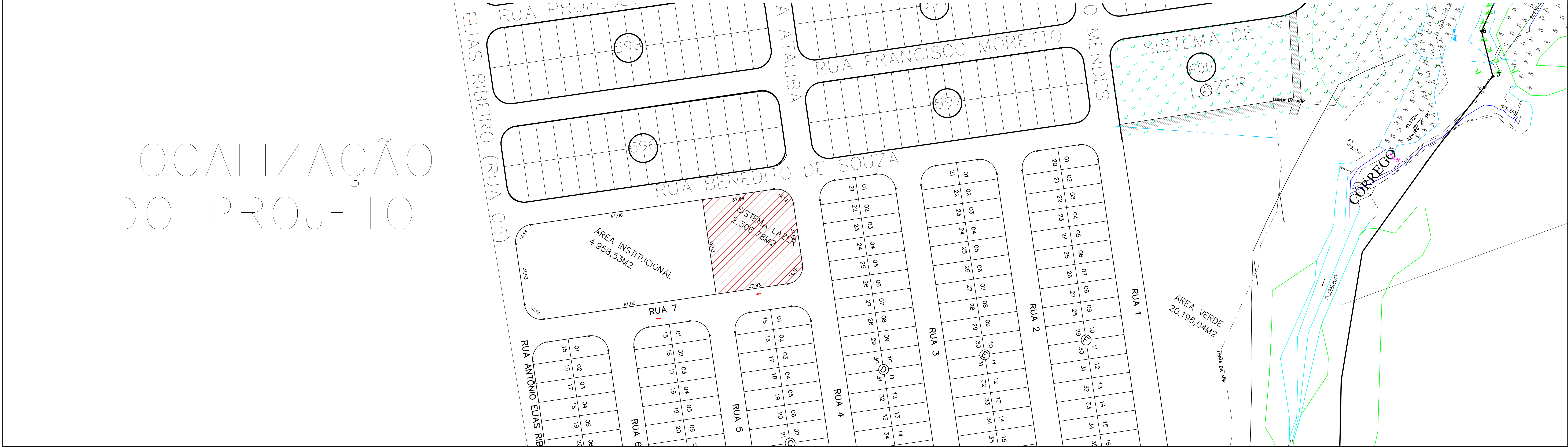
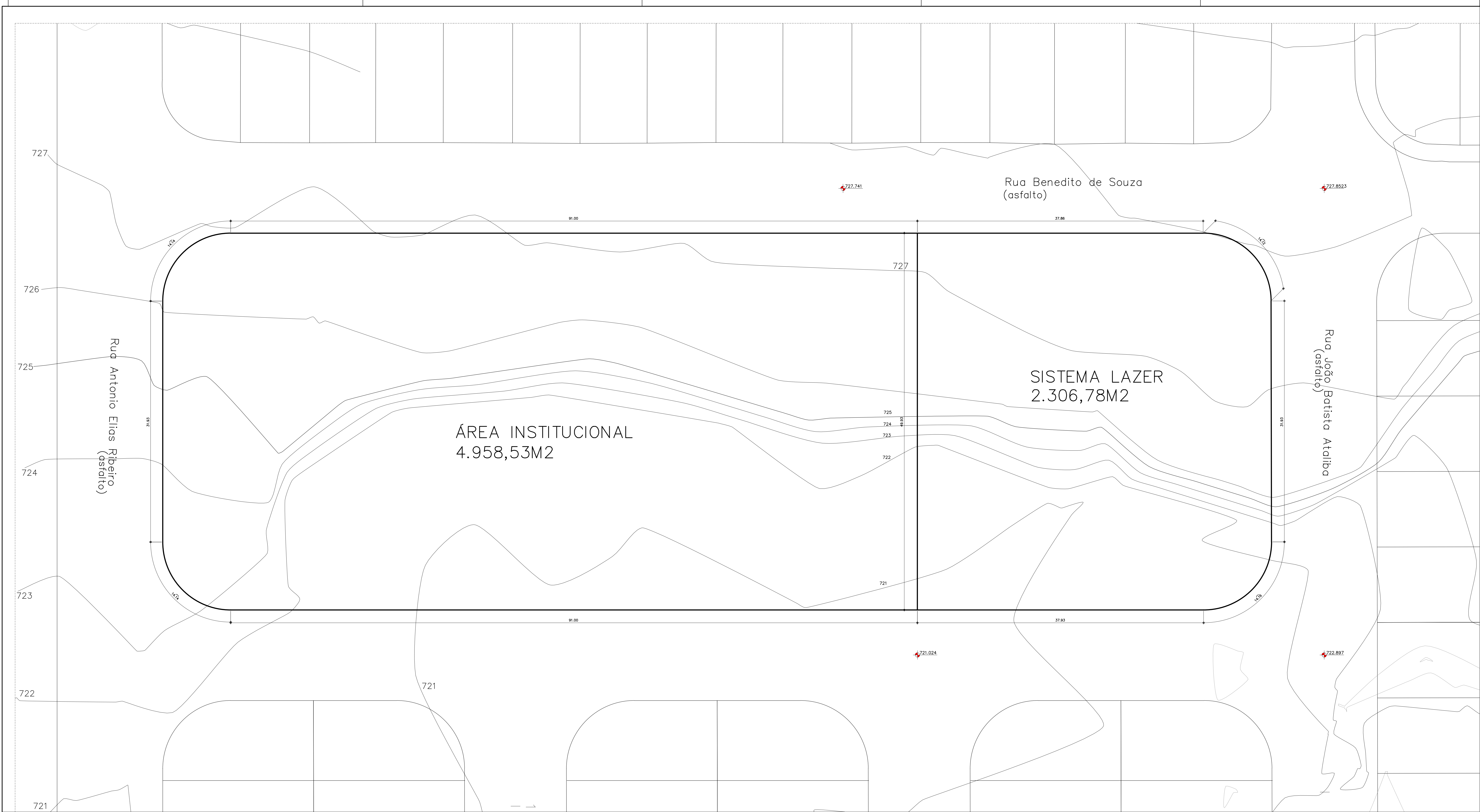



PREFEITURA MUNICIPAL DE
SANTA ROSA DE VITERBO – SP

DEPARTAMENTO MUNICIPAL DE OBRAS PÚBLICAS

TOPOGRAFIA

FL 01 /05

OBRA PRAÇA PADRE DONIZETE

OBJETO

PREFEITURA MUNICIPAL DE SANTA ROSA DE VITERBO

PROPRIETÁRIO

RUA BENEDITO DE SOUZA – CONJ. HAB. PADRE DONIZETE

LOCAL

SANTA ROSA DE VITERBO–S.P.

CIDADE

INDICADA

ESCALA

PREFEITO MUNICIPAL

OSCAR NAZAR MOUSSA

PREFEITO MUNICIPAL

AUTOR DO PROJETO

KAUE PEREIRA LONGO

ARQUITETO

CAU A 131453-2

RRT-124783

RESPONSÁVEL TÉCNICO

KAUE PEREIRA LONGO

ARQUITETO

CAU A 131453-2

RRT-124783

Assinatura do Responsável Técnico

Assinatura do Responsável Técnico

Assinatura do Responsável Técnico

Assinatura do Responsável Técnico

Assinatura do Responsável Técnico

Assinatura do Responsável Técnico

ÁREAS (m²)

ÁREA INSTITUCIONAL

ÁREA DE LAZER

4.958,53 M²

2.306,78 M²

ESCALA

INDICADA

DATA:

AGOSTO/2025

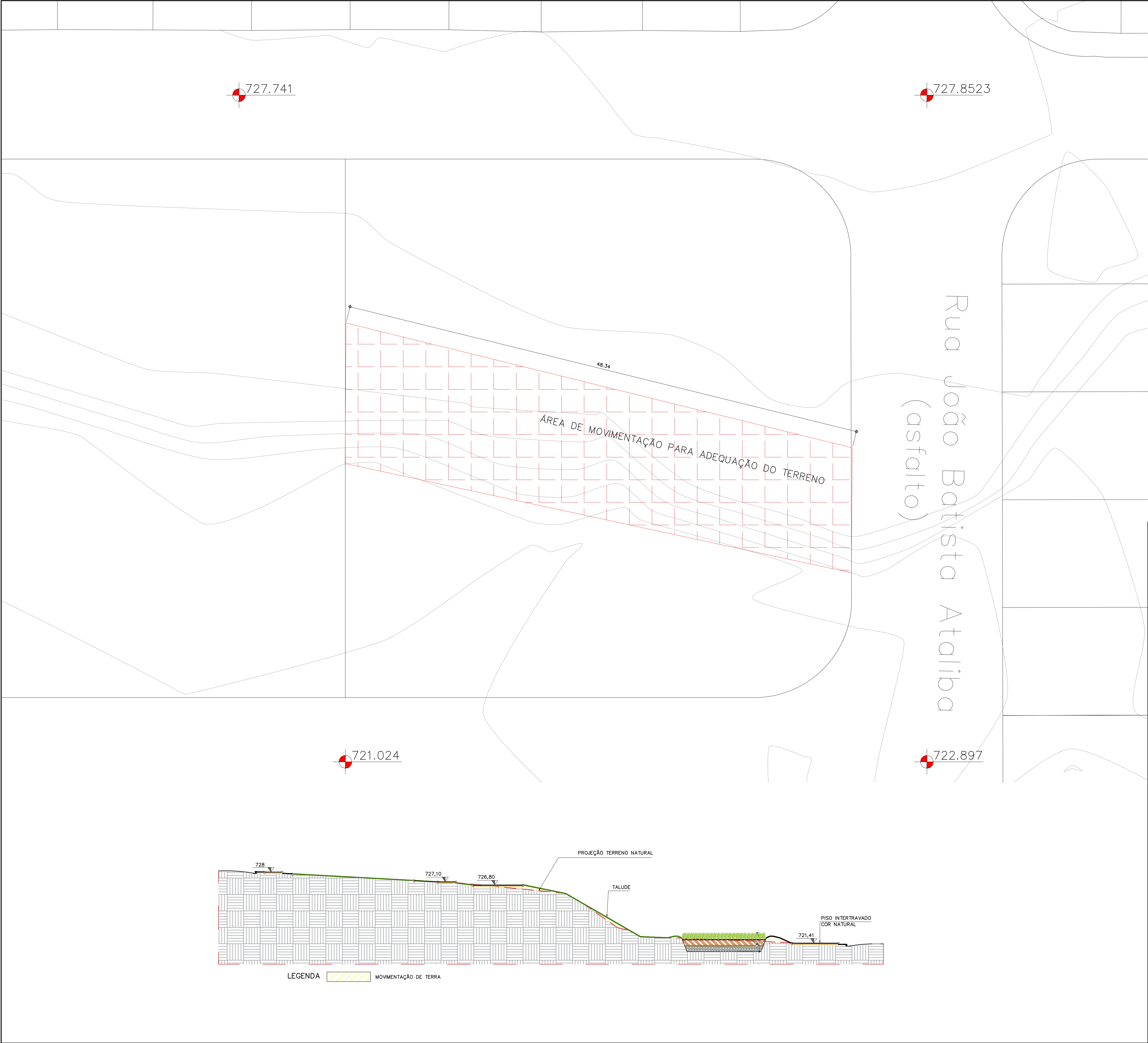



PREFEITURA MUNICIPAL DE
SANTA ROSA DE VITERBO – SP

DEPARTAMENTO MUNICIPAL DE OBRAS PÚBLICAS

JARDIM DE CHUVA

FL 05/05

PRAÇA LOTEAMENTO PADRE DONIZETE

OBJETO

PREFEITURA MUNICIPAL DE SANTA ROSA DE VITERBO

PROPRIETÁRIO

RUA BENEDITO DE SOUZA – CONJ. HAB. PADRE DONIZETE

LOCAL

SANTA ROSA DE VITERBO–S.P.

INDICADA

CIDADE

ESCALA

PREFEITO MUNICIPAL

OMAR NAGIB MOUSSA

OMAR NAGIB MOUSSA

PREFEITO MUNICIPAL

AUTOR DO PROJETO

KAUE PEREIRA LONGO

SALVADOR419434938

55

CAU A 131457-2

RTT:13247183

KAUE PEREIRA LONGO

SALVADOR ARQ. URB.

RESPONSÁVEL TÉCNICO

KAUE PEREIRA LONGO

SALVADOR41943493855

Assinado eletronicamente por KAUE PEREIRA LONGO em 2025/08/05 às 15:29:10 (Data: 2025/08/05 às 15:29:10)

CAU A 131457-2

RTT:13247183

KAUE PEREIRA LONGO

SALVADOR ARQ. URB.

ÁREAS (m²)

ÁREA INSTITUCIONAL 4.958,53 M²

ÁREA DE LAZER 2.306,78 M²

ÁREA TOTAL DE PISO 1.227,55 M²

ESCALA: INDICADA

DATA: AGOSTO 2025

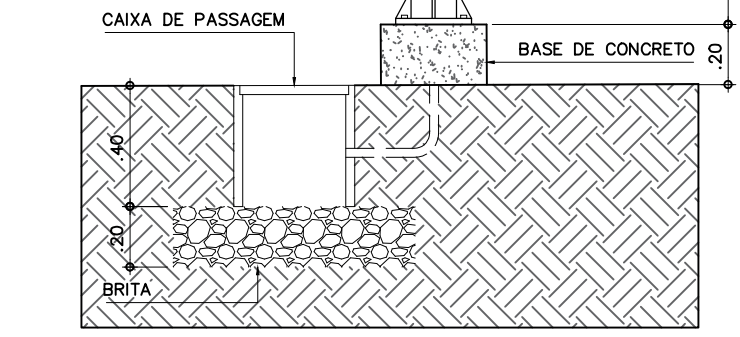
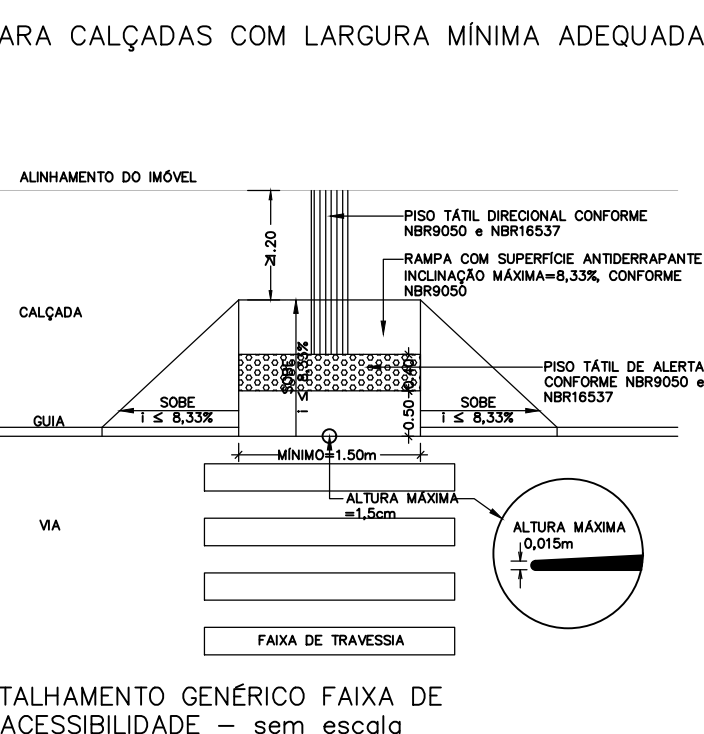
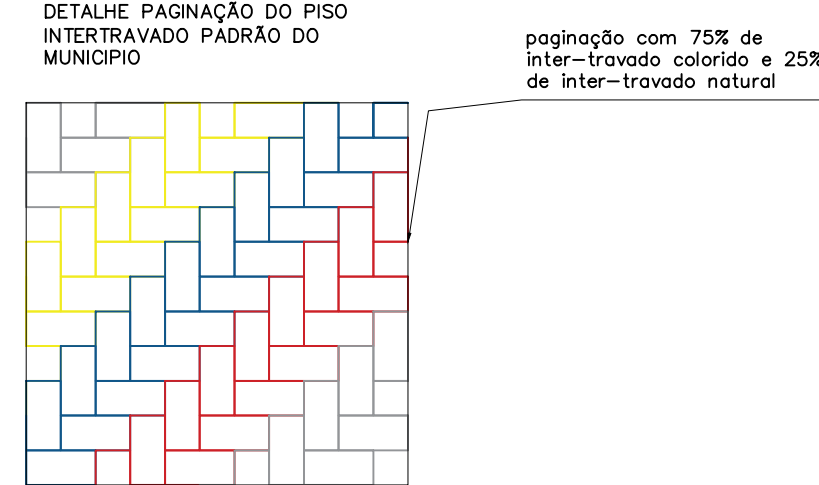
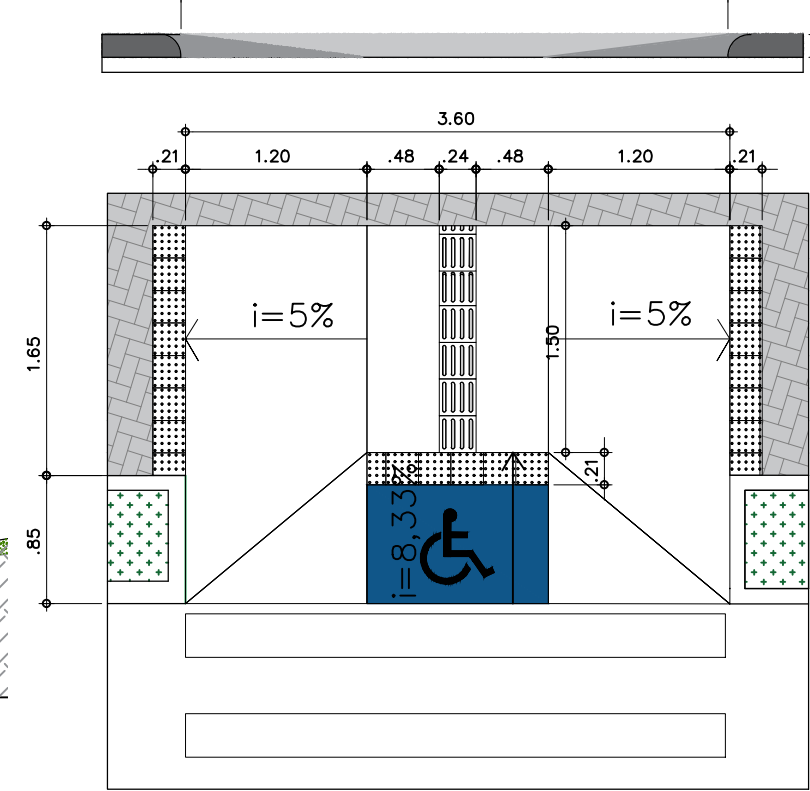
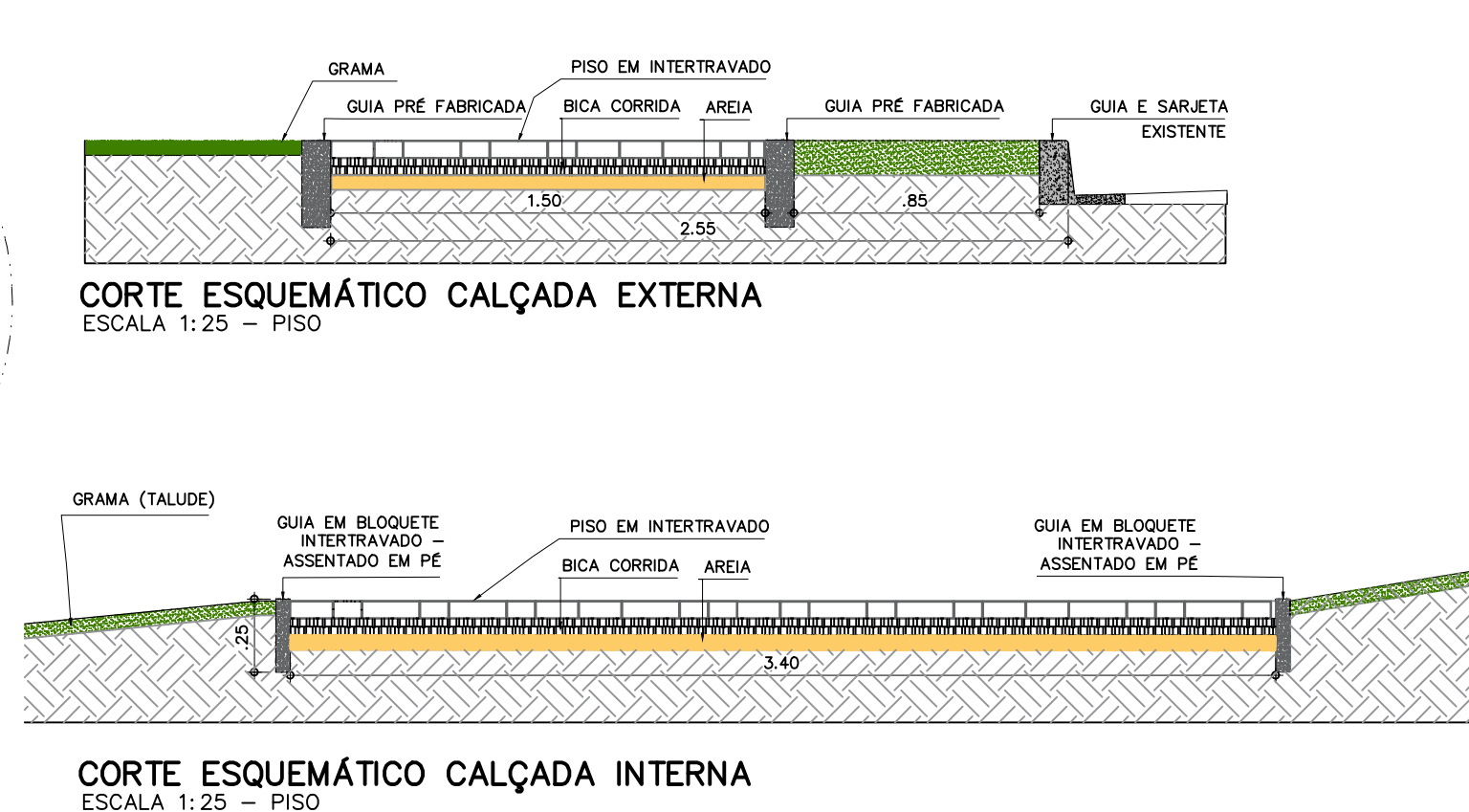
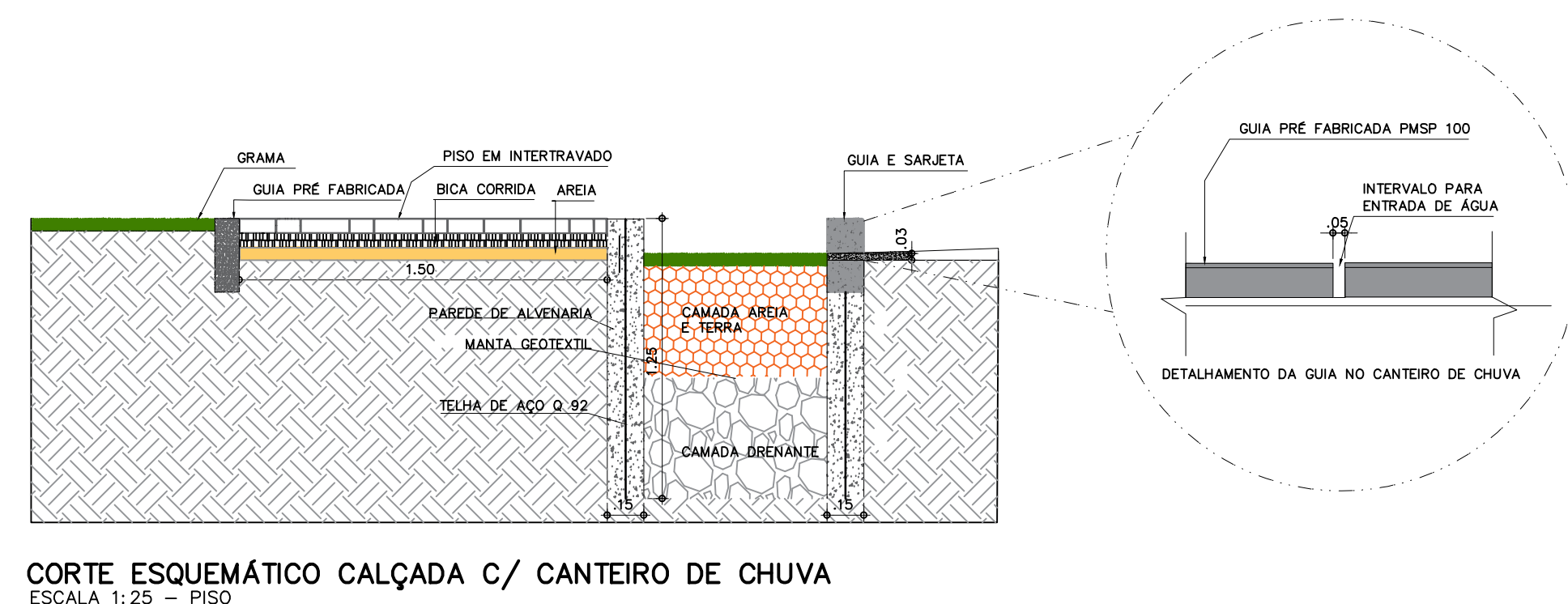
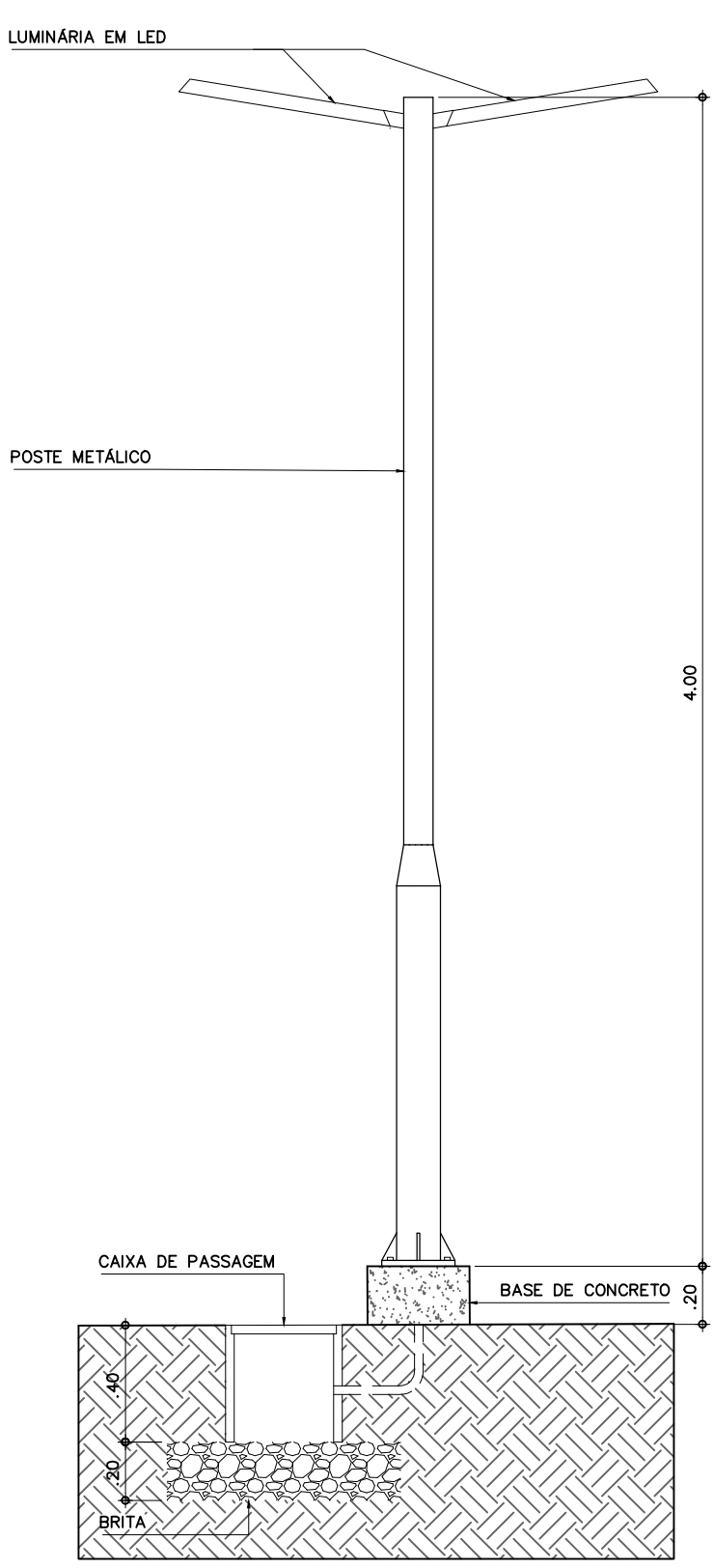
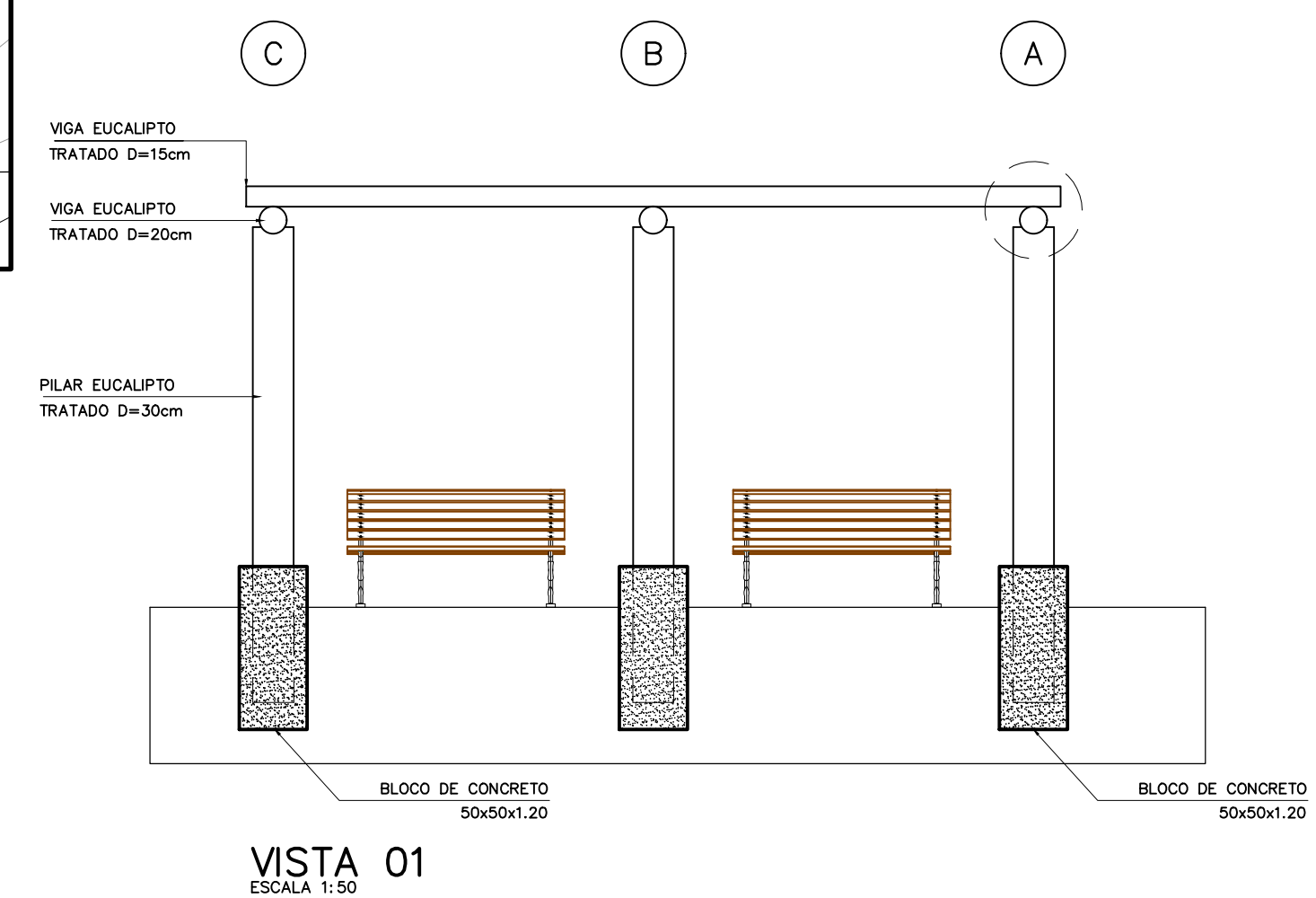
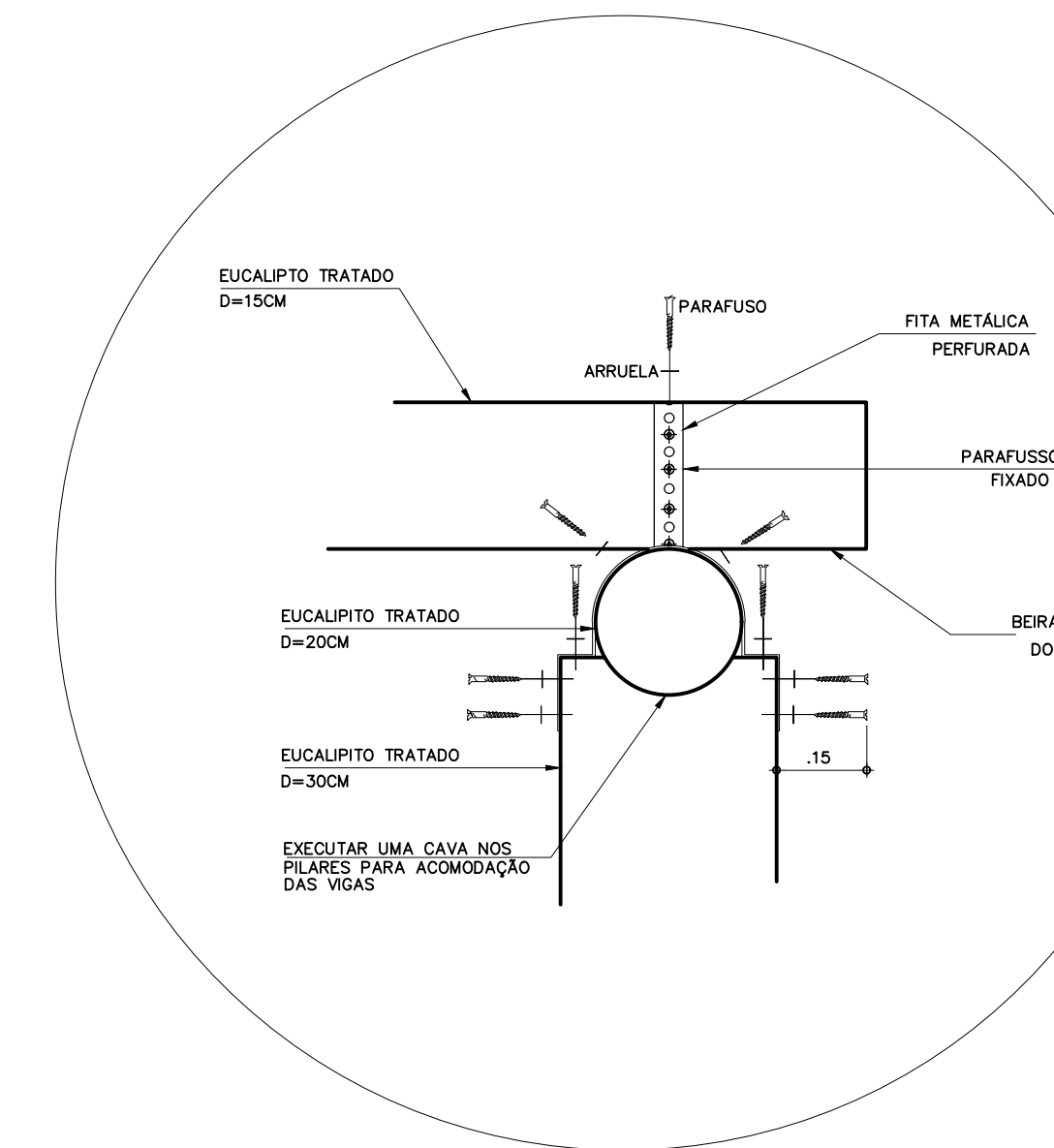
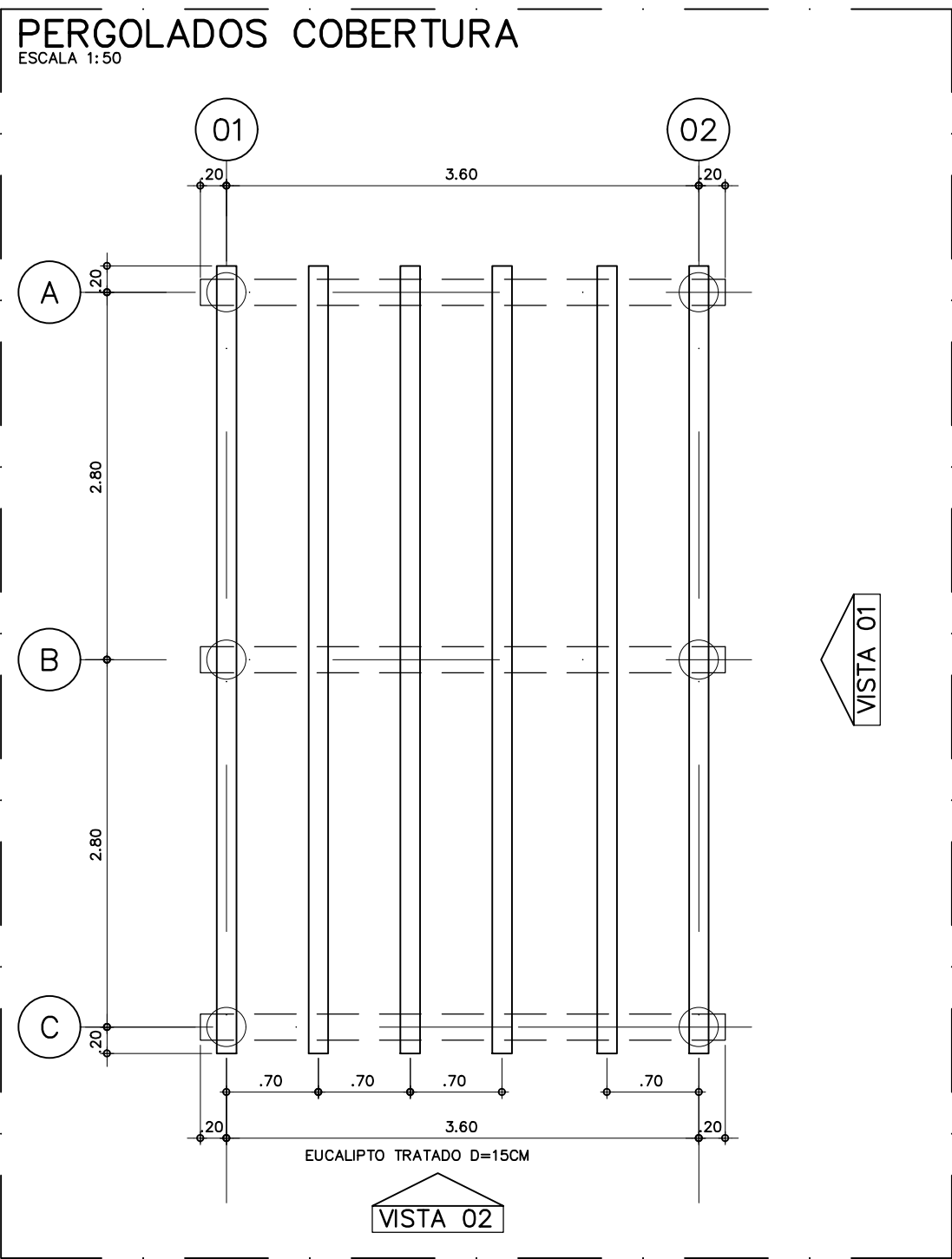
[illegible]

ÁREAS (m ²)	
ÁREA INSTITUCIONAL	4.958,53 M ²
ÁREA DE LAZER	2.308,78 M ²
ÁREA TOTAL DE PISO	1.227,55 M ²

ESCALA:
INDICADA

ATA:
agosto/2025



ESPECIE (NOME CIENTIFICO)	NOME POPULAR	REF.
1 Schinus terebinthifolia	AROEIRA PIMENTEIRA	
2 Platanus insignis	BACUARI	
3 Myrciaria glazioviana	CABELUDINHA	
4 Costus spicatus	CANA-DO-BREJO	
5 Peltophorum dubium	CANAFISTULA	
6 Clusia fluminensis	CLÓSIA GRANDE FLOR VERMELHA	
7 Clusia fluminensis	CLÓSIA PEQUENA FLOR BRANCA	
8 Annona cherimola	CORAÇÃO DE NEGRO	
9 Dichorisandra thyrsiflora	GENGIBRE-AZUL	
10 Eugenia brasiliensis	GRUMIXAMA	
11 Megaskepasma erythrochlamys	JUSTÍCIA-VERMELHA	
12 Eugenia uniflora	PITANGA	
13 Bougainvillea glabra	TREPADERA PRIMAVERA (NO PÉ DO PERGOLADO)	
14 Cattleya Luteola	LUTIELA	
15 Syagrus romanzoffiana	PALMEIRA JERIVÁ	

PREFEITURA MUNICIPAL DE
SANTA ROSA DE VITERBO – SP

DEPARTAMENTO MUNICIPAL DE OBRAS PÚBLICAS

IMPLANTAÇÃO

FL 03/05

PRAÇA LOTEAMENTO PADRE DONIZETE

OBJETO

PREFEITURA MUNICIPAL DE SANTA ROSA DE VITERBO

PROPRIETÁRIO

RUA BENEDITO DE SOUZA – CONJ. HAB. PADRE DONIZETE

LOCAL

SANTA ROSA DE VITERBO–S.P.

CIDADE

INDICADA

ESCALA

PREFETO MUNICIPAL

OMAR NABOR
MOURA/04/12/2013

Autor do Projeto

KAUE PEREIRA LONGO
SALVADOR/4/19/2019

RESPONSÁVEL
TÉCNICO

KAUE PEREIRA LONGO
SALVADOR/4/19/2019

Assessoria de Obras Públicas

OMAR NABOR MOURA

Assessoria de Obras Públicas

KAUE PEREIRA LONGO

Assessoria de Obras Públicas

KAUE PEREIRA LONGO

ÁREAS (m²)

ÁREA INSTITUCIONAL 4.958,53 m²

ÁREA DE LAZER 2.306,78 m²

ÁREA TOTAL DE PISO 1.227,55 m²

ESCALA:

INDICADA

DATA:

agosto/2025

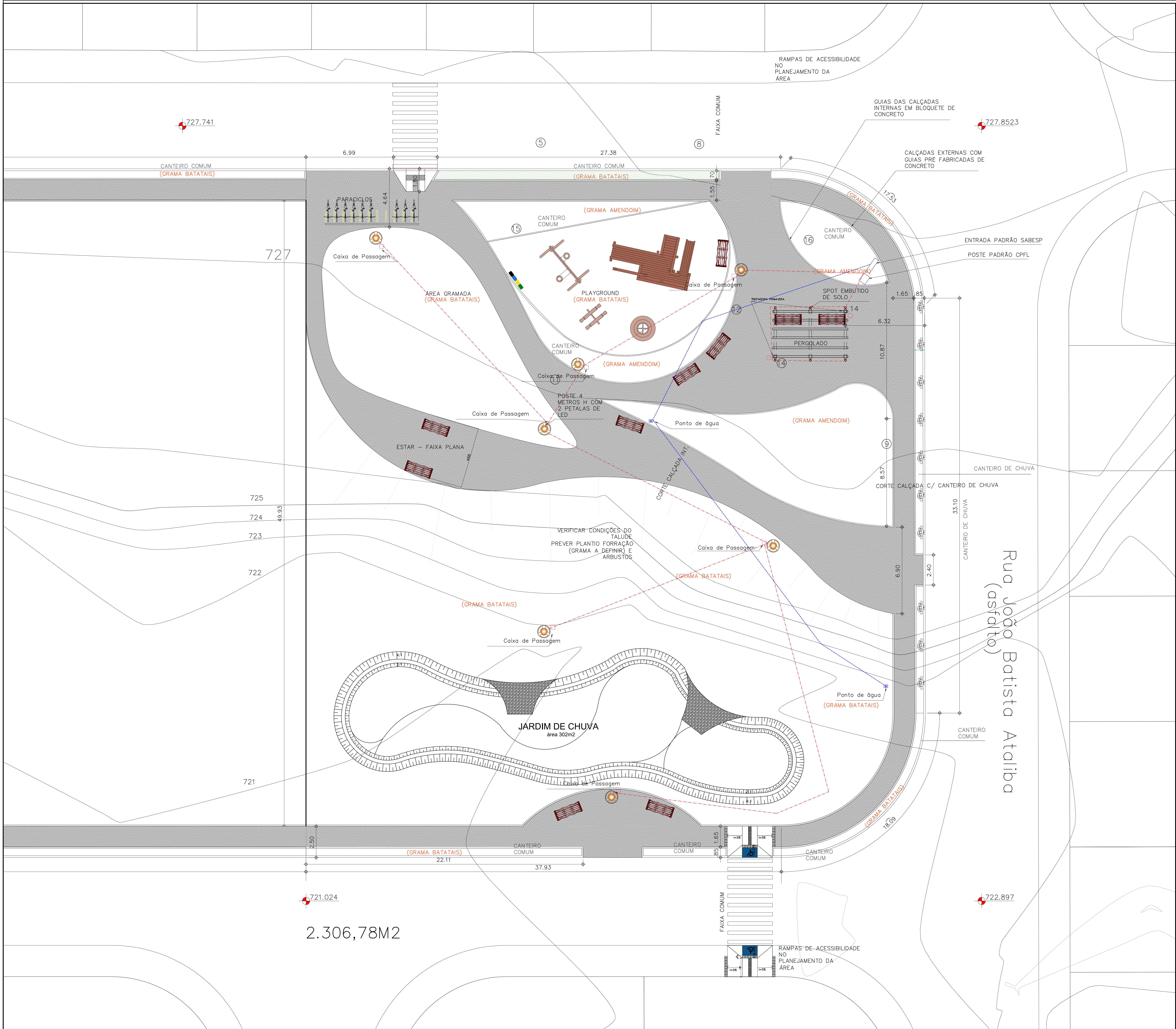

LEGENDA

- LINHA DE ÁGUA
- LINHA DE ENERGIA

<div><div></div><div>PREFEITURA MUNICIPAL DE SANTA ROSA DE VITERBO – SP DEPARTAMENTO MUNICIPAL DE OBRAS PÚBLICAS</div></div>	
ELÉTRICA E HIDRAULICA	FL 04/04
PRAÇA LOTEAMENTO PADRE DONIZETE	
OBJETO	
PREFEITURA MUNICIPAL DE SANTA ROSA DE VITERBO	
PROPRIETÁRIO	
RUA BENEDITO DE SOUZA – CONJ. HAB. PADRE DONIZETE	
LOCAL	
SANTA ROSA DE VITERBO–S.P.	
CIDADE	
INDICADA	
ESCALA	
PREFEITO MUNICIPAL	
OMAR NABER MOUSSA	
AUTOR DO PROJETO	
KAUE PEREIRA LONGO	
RESPONSÁVEL TÉCNICO	
KAUE PEREIRA LONGO	
ÁREA INSTITUCIONAL	
4.958,53 M²	
ÁREA DE LAZER	
2.306,78 M²	
ÁREA TOTAL DE PISO	
1.227,55 M²	
ESCALA INDICADA	
DATA	
agosto/2025	



Prefeitura Municipal de Santa Rosa de Viterbo

Rua Sete de Setembro, 398 - Centro - Santa Rosa de Viterbo - Estado de São Paulo
Caixa Postal 91 - PABX (16) 3954-8800 - Fax(16) 3954-8811 - CEP 14270-000
CNPJ 45.368.545/0001-93
URL: <http://www.santarosa.sp.gov.br> - e-mail: prefeitura@santarosa.sp.gov.br

ANEXO III

MAPA DE LOCALIZAÇÃO

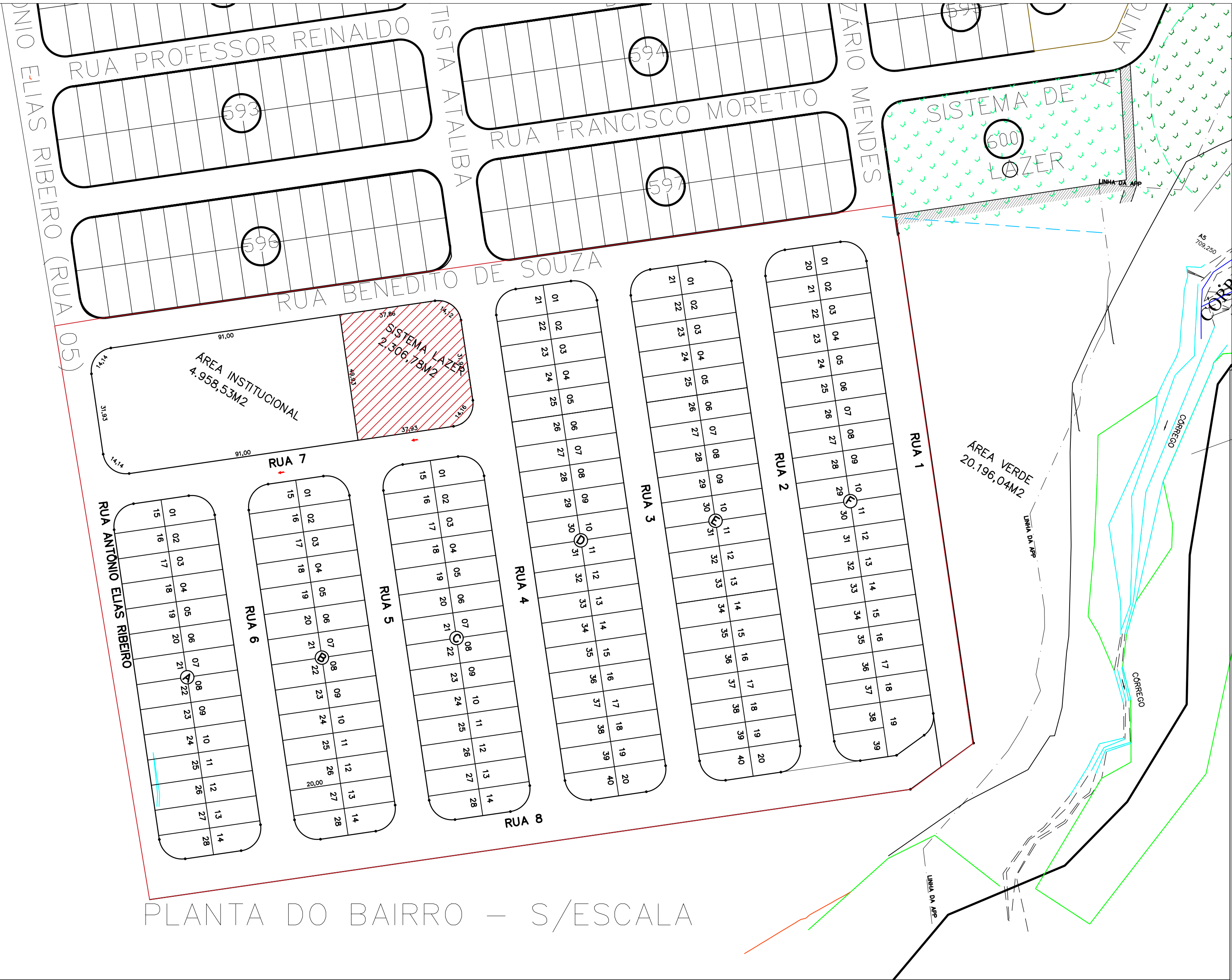

	PREFEITURA MUNICIPAL DE SANTA ROSA DE VITERBO – SP DEPARTAMENTO MUNICIPAL DE OBRAS PÚBLICAS
TOPOGRAFIA	
FL UN	
OBRA PRAÇA PADRE DONIZETE	
OBJETO	
PREFEITURA MUNICIPAL DE SANTA ROSA DE VITERBO	
PROPRIETÁRIO	
RUA BENEDITO DE SOUZA – CONJ. HAB. PADRE DONIZETE	
LOCAL	
SANTA ROSA DE VITERBO–S.P.	
CIDADE	
INDICADA	
ESCALA	
ÁREAS (m²)	
ÁREA INSTITUCIONAL 4.958,53 M²	
ÁREA DE LAZER 2.306,78 M²	
ESCALA: INDICADA	
DATA: AGOSTO/2025	

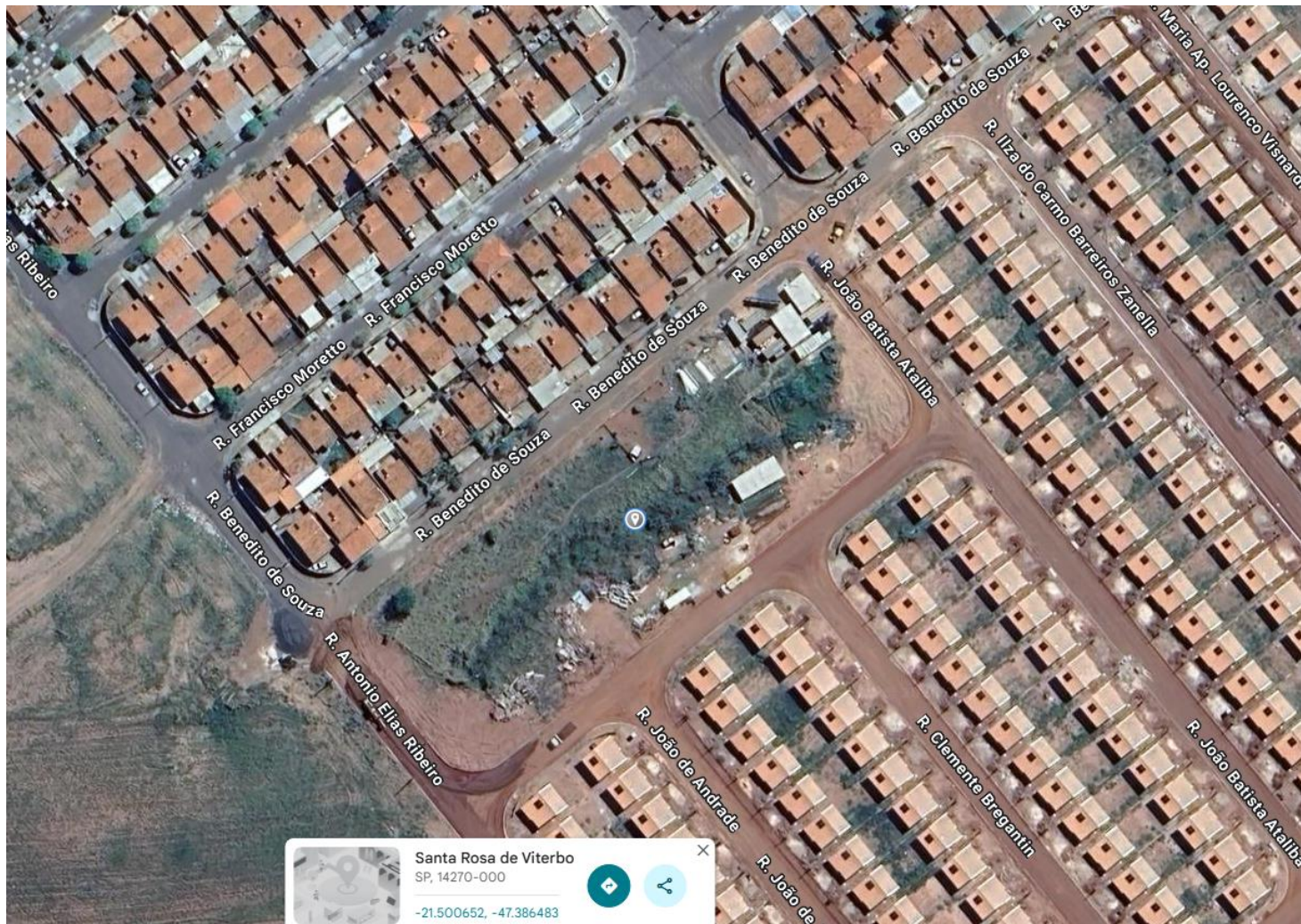



Prefeitura Municipal de Santa Rosa de Viterbo

Rua Sete de Setembro, 398 - Centro - Santa Rosa de Viterbo - Estado de São Paulo
Caixa Postal 91 - PABX (16) 3954-8800 - Fax(16) 3954-8811 - CEP 14270-000
CNPJ 45.368.545/0001-93
URL: <http://www.santarosa.sp.gov.br> - e-mail: prefeitura@santarosa.sp.gov.br

ANEXO IV

MEMORIAL DESCRITIVO



Prefeitura Municipal de Santa Rosa de Viterbo

Rua Sete de setembro nº 398 – Centro – Santa Rosa de Viterbo – Estado de São Paulo
Caixa Postal 91 – PABX (16) 3954 – 8800 – FAX (16) 3954 – 8811 – CEP 14270-000
CNPJ 45.368.545/0001-93
URL: <http://www.santarosa.sp.gov.br> e-mail: prefeitura@santarosa.sp.gov.br

MEMORIAL DESCRITIVO

MUNICÍPIO: Santa Rosa de Viterbo

OBRA: Praça Padre Donizete

LOCAL: Bairro denominado Conjunto Habitacional Padre Donizete com Habitação de Interesse Social – Loteamento Santa Rosa de Viterbo G

REGIME DE EXECUÇÃO: Empreitada Global

CONSIDERAÇÕES INICIAIS

O presente memorial e as especificações têm por finalidade estabelecer as diretrizes mínimas e fixar as características técnicas a serem observados na apresentação das propostas técnicas para a execução das obras e serviços do objeto em questão.

Os serviços serão executados com a utilização de materiais de primeira qualidade e mão-de-obra especializada, e devem obedecer ao prescrito pelas Normas vigentes.

1. SERVIÇOS PRELIMINARES:

Placa em lona com impressão digital e requadro em metalon

As placas de obra e apoio deverão ter suas medidas, cores e proporções conforme padronização do Governo do Estado de São Paulo, estabelecidas no Manual de Comunicação Visual da Secretaria de Comunicações do Estado de São Paulo, conforme disponibilizado no site <http://www.comunicacao.sp.gov.br/identidade-visual>.

1.1 Placa de identificação para obra

- 1) Será medido por área de placa executada (m²).
- 2) O item remunera o fornecimento de materiais, acessórios para fixação e a mão-de-obra necessária para instalação de placa para identificação da obra, englobando os módulos referentes às placas do Governo do Estado de São Paulo, da empresa Gerenciadora, e do cronograma da obra, constituída por: chapa em aço galvanizado nº16 ou nº18, com tratamento anticorrosivo resistente às intempéries; Fundo em compensado de madeira, espessura de 12 mm; requadro e estrutura em madeira; Marcas, logomarcas, assinaturas e título da obra, conforme especificações do Manual de Padronização de Assinaturas do Governo do Estado de São Paulo e da empresa Gerenciadora; Pontaletes de Erisma



Prefeitura Municipal de Santa Rosa de Viterbo

Rua Sete de setembro nº 398 – Centro – Santa Rosa de Viterbo – Estado de São Paulo

Caixa Postal 91 – PABX (16) 3954 – 8800 – FAX (16) 3954 – 8811 – CEP 14270-000

CNPJ 45.368.545/0001-93

URL: <http://www.santarosa.sp.gov.br>

e-mail: prefeitura@santarosa.sp.gov.br

uncinatum (conhecido como Quarubarana ou Cedrinho), ou Qualea spp (conhecida como Cambará), de 3 x 3. Não remunera as placas dos fornecedores.

1.2 Banheiro químico modelo Standard, com manutenção conforme exigências da CETESB

- 1) Será medido por unidade de banheiro químico alugado por mês (un x mês).
- 2) O item remunera a locação de banheiro químico, modelo standard, incluindo o transporte e instalação da cabine. Remunera também a mão de obra necessária para retirada de efluentes 1 vez por semana. O descarte dos efluentes deverá ser em locais autorizados conforme exigências da CETESB.

1.3 Limpeza mecanizada do terreno, inclusive troncos até 15 cm de diâmetro, com caminhão à disposição dentro e fora da obra, com transporte no raio de até 1 km

- 1) Será medido pela área real de terreno, onde ocorrer a limpeza mecanizada de vegetação (m²).
- 2) O item remunera o fornecimento de caminhão basculante, equipamentos, a mão de obra necessária e ferramentas auxiliares para a execução dos serviços executados mecanicamente e manualmente com auxílio de ferramental apropriado para a roçada, derrubada de árvores e arbustos, destocamento, fragmentação de galhos e troncos, empilhamento e transporte, abrangendo: a remoção de vegetação, árvores e arbustos, com diâmetro do tronco até 15 cm, medidos na altura de 1 m do solo, capim, etc.; arrancamento e remoção de tocos, raízes e troncos; raspagem mecanizada da camada de solo vegetal na espessura até 15 cm; carga mecanizada; e o transporte, dentro e fora da obra, no raio de até um quilômetro.

2. TERRAPLAGEM:

Escavação e carga mecanizada em solo de 1ª categoria, em campo aberto

- 1) Será medido pelo volume de corte, considerado na caixa (m³).
- 2) O item remunera o fornecimento de equipamentos, materiais acessórios e mão de obra necessária para a execução de corte, em campo aberto, para solos de primeira categoria, englobando os serviços: escavação e carga mecanizadas; transporte interno a obra, num raio de um quilômetro; descarregamento para distâncias inferiores a um quilômetro; locação dos platôs e taludes; nivelamento, acertos e acabamentos manuais. Não remunera a limpeza e raspagem do terreno, incluindo a retirada de raízes e troncos.

3. PREPARAÇÃO SOLO PARA PAVIMENTAÇÃO

3.1 Escavação manual em solo de 1ª e 2ª categoria em campo aberto

- 1) Será medido pelo volume real escavado (m³).



Prefeitura Municipal de Santa Rosa de Viterbo

Rua Sete de setembro nº 398 – Centro – Santa Rosa de Viterbo – Estado de São Paulo
Caixa Postal 91 – PABX (16) 3954 – 8800 – FAX (16) 3954 – 8811 – CEP 14270-000
CNPJ 45.368.545/0001-93

URL: <http://www.santarosa.sp.gov.br>

e-mail: prefeitura@santarosa.sp.gov.br

2) O item remunera o fornecimento da mão de obra necessária para a escavação manual em solo, de primeira ou segunda categoria, em campo aberto.

3.2 Transporte de solo de 1ª e 2ª categoria por caminhão até o 2º km

1) Será medido pelo volume de solo, aferido na caixa, sendo a distância de transporte considerada desde o local de carregamento até a unidade de destinação final, ou da jazida, até o local de descarregamento, menos 1 quilômetro (m^3).

2) O item remunera o tempo do veículo à disposição, para o carregamento, descarregamento e manutenção; os serviços de: transporte, descarregamento, e o retorno do veículo descarregado, para distâncias até 2 quilômetros. O serviço de transporte de solos até unidade de destinação final deverá cumprir todas as exigências e determinações previstas na legislação: Resolução nº 307, de 5 de julho de 2002 e suas alterações, pelo Conselho Nacional do Meio Ambiente (CONAMA). Estão inclusos todos os impostos legais e despesas necessárias junto aos órgãos regulamentadores das atividades envolvidas. Não remunera os serviços de espalhamento quando necessário. Normas técnicas: NBR 15112, NBR 15113 e NBR 15114.

3.3 Taxa de destinação de resíduo sólido em aterro, tipo solo/terra

1) Será medido por metro cubico de terra descartado aferido pelo volume da caçamba.

2) O item remunera a taxa de descarte de solo seco, limpo, e não contaminado em aterro certificado pela CETESB (Companhia de Tecnologia de Saneamento Ambiental), CADRI (Certificado de Movimentação de Resíduos de Interesse Ambiental) e credenciado pelos órgãos legisladores para Região Metropolitana de São Paulo.

3.4 Regularização e compactação mecanizada de superfície, sem controle do proctor normal

1) Será medido por área de plataforma, aferida na projeção horizontal, com regularização e compactação executada (m^2).

2) O item remunera o fornecimento de equipamentos, materiais e mão-de-obra necessários para a execução de regularização e compactação mecanizada, englobando os serviços: regularização e compactação em solo, para a implantação de plataforma destinada à pavimentação; acabamento da superfície, para o acerto das cotas; locação por meio de piquetes, do eixo e cotas do greide. Remunera também os serviços de mobilização e desmobilização.

4. PAVIMENTAÇÃO INTERTRAVADA

4.1 Base de brita graduada

1) Será medido por volume de sub-base, ou base acabada, nas dimensões especificadas em projeto (m^3).



Prefeitura Municipal de Santa Rosa de Viterbo

Rua Sete de setembro nº 398 – Centro – Santa Rosa de Viterbo – Estado de São Paulo
Caixa Postal 91 – PABX (16) 3954 – 8800 – FAX (16) 3954 – 8811 – CEP 14270-000
CNPJ 45.368.545/0001-93

URL: <http://www.santarosa.sp.gov.br> e-mail: prefeitura@santarosa.sp.gov.br

2) O item remunera o fornecimento, posto obra, de equipamentos, materiais e mão de obra necessários para a execução da sub-base ou base em brita graduada simples, compreendendo: o fornecimento do material, usinagem, perdas, carga, transporte até o local de aplicação, descarga, espalhamento, regularização, formas laterais, compactação e acabamento. Remunera também os serviços de mobilização e desmobilização. Os produtos florestais e / ou subprodutos florestais utilizados deverão atender aos procedimentos de controle estabelecidos nos Decretos Estaduais 49.673/ 2005 e 49.674/ 2005.

4.2 Pavimentação em lajota de concreto 35 MPa, espessura 6 cm, cor natural, tipos: raquete, retangular, sextavado e 16 faces, com rejunte em areia

1) Será medido pela área total de piso pavimentado com blocos de concreto (m²).

2) O item remunera o fornecimento de blocos pré-moldados, articulados, em concreto simples, altamente vibrado e prensado, com resistência média a compressão de 35 MPa, espessura de 6 cm, na cor natural, tipos: raquete e/ou retangular e/ou sextavado e/ou 16 faces; referências Blocasa, Presto, Tatu ou equivalente, conforme a norma NBR 9781; areia, materiais acessórios e a mão de obra necessária para a execução dos serviços: apiloamento da superfície; lançamento e execução do lastro de areia média, com altura média de 5 cm, adensado por meio de placa vibratória; assentamento dos blocos a partir de um meio-fio lateral, em ângulos retos ou a 45°, em relação ao eixo definido, garantindo o intertravamento e que as juntas entre as peças não excedam a 3 mm; execução de arremates junto ao meio-fio, ou bueiros, ou caixas de inspeção, etc., com blocos serrados ou cortados, na dimensão mínima de um terço da peça inteira, conforme recomendações do fabricante; compactação das lajotas por meio de placa vibratória, juntamente com espalhamento de camada de areia fina, promovendo o preenchimento completo dos espaços das juntas do pavimento e o conseqüente intertravamento dos blocos. Remunera também o preenchimento com argamassa de cimento e areia no traço 1:3, dos pequenos espaços existentes entre os blocos e as bordas de acabamento; não remunera fornecimento de lastro de brita, quando necessário.

4.3 Pavimentação em lajota de concreto 35 MPa, espessura 6 cm, colorido, tipos: raquete, retangular, sextavado e 16 faces, com rejunte em areia

1) Será medido pela área total de piso pavimentado com blocos de concreto (m²).

2) O item remunera o fornecimento de blocos pré-moldados, articulados, em concreto simples, altamente vibrado e prensado, com resistência média a compressão de 35 MPa, espessura de 6cm, colorido, tipos: raquete e/ou retangular e/ou sextavado e/ou 16 faces; referências Blocasa, Presto, Tatu ou equivalente, conforme a norma NBR 9781; areia, materiais acessórios e a mão de obra necessária para a execução dos serviços: apiloamento da superfície; lançamento e execução do lastro de areia média, com altura média de 5 cm, adensado por meio de placa vibratória;



Prefeitura Municipal de Santa Rosa de Viterbo

Rua Sete de setembro nº 398 – Centro – Santa Rosa de Viterbo – Estado de São Paulo
Caixa Postal 91 – PABX (16) 3954 – 8800 – FAX (16) 3954 – 8811 – CEP 14270-000
CNPJ 45.368.545/0001-93

URL: <http://www.santarosa.sp.gov.br>

e-mail: prefeitura@santarosa.sp.gov.br

assentamento dos blocos a partir de um meio-fio lateral, em ângulos retos ou a 45°, em relação ao eixo definido, garantindo o intertravamento e que as juntas entre as peças não excedam a 3 mm; execução de arremates junto ao meio-fio, ou bueiros, ou caixas de inspeção, etc., com blocos serrados ou cortados, na dimensão mínima de um terço da peça inteira, conforme recomendações do fabricante; compactação das lajotas por meio de placa vibratória, juntamente com espalhamento de camada de areia fina, promovendo o preenchimento completo dos espaços das juntas do pavimento e o conseqüente intertravamento dos blocos. Remunera também o preenchimento com argamassa de cimento e areia no traço 1:3, dos pequenos espaços existentes entre os blocos e as bordas de acabamento; não remunera fornecimento de lastro de brita, quando necessário.

5. RAMPAS DE ACESSIBILIDADE

INTERNAS AO TERRENO

5.1 Escavação manual em solo de 1ª e 2ª categoria em campo aberto

- 1) Será medido pelo volume real escavado (m³).
- 2) O item remunera o fornecimento da mão de obra necessária para a escavação manual em solo, de primeira ou segunda categoria, em campo aberto.

5.2 Transporte de solo de 1ª e 2ª categoria por caminhão até o 2º km

- 1) Será medido pelo volume de solo, aferido na caixa, sendo a distância de transporte considerada desde o local de carregamento até a unidade de destinação final, ou da jazida, até o local de descarregamento, menos 1 quilômetro (m³).
- 2) O item remunera o tempo do veículo à disposição, para o carregamento, descarregamento e manutenção; os serviços de: transporte, descarregamento, e o retorno do veículo descarregado, para distâncias até 2 quilômetros. O serviço de transporte de solos até unidade de destinação final deverá cumprir todas as exigências e determinações previstas na legislação: Resolução nº 307, de 5 de julho de 2002 e suas alterações, pelo Conselho Nacional do Meio Ambiente (CONAMA). Estão inclusos todos os impostos legais e despesas necessárias junto aos órgãos regulamentadores das atividades envolvidas. Não remunera os serviços de espalhamento quando necessário. Normas técnicas: NBR 15112, NBR 15113 e NBR 15114.

5.3 Taxa de destinação de resíduo sólido em aterro, tipo solo/terra

- 1) Será medido por metro cubico de terra descartado aferido pelo volume da caçamba.
- 2) O item remunera a taxa de descarte de solo seco, limpo, e não contaminado em aterro certificado pela CETESB (Companhia de Tecnologia de Saneamento Ambiental), CADRI (Certificado de Movimentação de Resíduos de Interesse Ambiental) e credenciado pelos órgãos legisladores para Região Metropolitana de São Paulo.



Prefeitura Municipal de Santa Rosa de Viterbo

Rua Sete de setembro nº 398 – Centro – Santa Rosa de Viterbo – Estado de São Paulo
Caixa Postal 91 – PABX (16) 3954 – 8800 – FAX (16) 3954 – 8811 – CEP 14270-000
CNPJ 45.368.545/0001-93
URL: <http://www.santarosa.sp.gov.br> e-mail: prefeitura@santarosa.sp.gov.br

5.4 Nivelamento de piso em concreto com acabadora 11.16.220 de superfície

- 1) Será medido por área de piso em concreto nivelado e alisado (m²).
- 2) O item remunera o fornecimento de equipamentos, ferramentas apropriadas e a mão de obra especializada necessária para a execução dos serviços: aplicação de régua vibratória treliçada ou régua vibratória simples; aplicação de rodo de corte; flotação; aplicação de rodo de corte; queima do piso com a alisadora de concreto simples, ou dupla; e o acabamento final com a utilização de desempenos manuais apropriados, resultando num piso acabado com declividade mínima de 0,5%, ou conforme indicado em projeto. Não remunera o fornecimento, o lançamento e o adensamento do concreto.

5.5 Lastro de pedra britada

- 1) Será medido pelo volume acabado, na espessura aproximada de 5 cm (m³):
 - a) Para escavação manual, será medido pela área do fundo de vala;
 - b) Para escavação mecanizada, será medido pelo limite.
- 2) O item remunera o fornecimento de pedra britada em números médios e a mão de obra necessária para o apiloamento do terreno e execução do lastro.

5.6 Lona plástica preta - uso geral

- 1) Será medido pela área de lona plástica aplicada (m²).
- 2) O item remunera o fornecimento de lona plástica preta, uso geral, espessura de 150 micras e a mão de obra necessária para a aplicação da lona.

5.7 Armadura em tela soldada de aço

- 1) Será medido pelo peso nominal das telas constantes no projeto de armadura (kg).
- 2) O item remunera o fornecimento de tela soldada em aço CA-60 ou CA-50, transporte e colocação de telas de qualquer bitola; estão incluídos no item os serviços e materiais secundários como arame, espaçadores, emendas e perdas por desbitolamento, cortes e pontas de transpasse para emendas.

5.8 Concreto usinado, fck = 25 MPa

- 1) Será medido pelo volume calculado no projeto de formas, sendo que o volume da interseção dos diversos elementos estruturais deve ser computado uma só vez (m³).
- 2) O item remunera o fornecimento, posto obra, de concreto usinado, resistência mínima à compressão de 25 MPa, plasticidade (slump) de 5 + 1 cm.



Prefeitura Municipal de Santa Rosa de Viterbo

Rua Sete de setembro nº 398 – Centro – Santa Rosa de Viterbo – Estado de São Paulo
Caixa Postal 91 – PABX (16) 3954 – 8800 – FAX (16) 3954 – 8811 – CEP 14270-000
CNPJ 45.368.545/0001-93

URL: <http://www.santarosa.sp.gov.br> e-mail: prefeitura@santarosa.sp.gov.br

5.9 Lançamento, espalhamento e adensamento de concreto ou massa em lastro e/ou enchimento

- 1) Será medido pelo volume acabado, nas dimensões indicadas em projeto (m^3).
- 2) O item remunera o fornecimento de equipamentos e mão de obra necessários para o transporte interno à obra, lançamento e adensamento de concreto ou massa em lastro; remunera também o apiloamento do terreno, quando necessário.

5.10 Sinalização com pictograma em tinta acrílica

- 1) Será medido por unidade de pictograma executado, com dimensões que conformem a área do pictograma com até $1,00 m^2$ (un).
- 2) O item remunera o fornecimento de selador de tinta para pintura acrílica; tinta à base de emulsão 100% acrílica, solúvel em água, acabamento fosco acetinado; referência Coralplus da Coral, ou Suvil 100% Acrílico da Glasurit, ou Metalatex da Sherwin Williams, ou Reticril da Retinco, ou Eucacril da Eucatex, ou Fuselatex da FUSECOLOR, ou equivalente; gabaritos; materiais acessórios e a mão de obra necessária para a execução dos serviços de: limpeza, lixamento, remoção do pó e aplicação do selador, conforme recomendações do fabricante; aplicação da tinta acrílica, em várias demãos (2 ou 3 demãos), em gabarito com pictogramas, conforme especificações do fabricante.

5.11 Sinalização horizontal com tinta 70.02.010 vinílica ou acrílica

- 1) Será medido por área de pintura executada (m^2).
- 2) O item remunera o fornecimento de materiais, mão de obra e equipamentos necessários para a execução dos serviços de demarcação de pavimento com tinta à base de resinas vinílicas ou acrílicas, refletorizada com micro esferas de vidro.

5.12 Piso em ladrilho hidráulico podotátil várias cores, assentado com argamassa mista

- 1) Será medido pela área revestida com ladrilho hidráulico, descontando-se toda e qualquer interferência, acrescentando-se as áreas envolvidas por espaletas ou dobras (m^2).
- 2) O item remunera o fornecimento de ladrilho hidráulico podotátil, para portadores de deficiência visual, medidas variadas desde que atendam às normas vigentes, com espessura média de 2,5cm/3,0cm, em várias cores; referência comercial ladrilho hidráulico Mosaicos Amazonas, Pisos Paulista, Mosaicos Bernardi ou equivalente; cimento, areia, materiais acessórios e a mão de obra necessária para os serviços: preparo e aplicação da argamassa mista de assentamento; assentamento de ladrilho hidráulico, conforme paginação prevista em projeto, sobre superfície regularizada e gabarito conforme recomendações dos fabricantes e atendendo às exigências das Normas NBR 16537 e NBR 9050. Não remunera os serviços de regularização da superfície e rejuntamento do piso.



Prefeitura Municipal de Santa Rosa de Viterbo

Rua Sete de setembro nº 398 – Centro – Santa Rosa de Viterbo – Estado de São Paulo
Caixa Postal 91 – PABX (16) 3954 – 8800 – FAX (16) 3954 – 8811 – CEP 14270-000
CNPJ 45.368.545/0001-93

URL: <http://www.santarosa.sp.gov.br>

e-mail: prefeitura@santarosa.sp.gov.br

EXTERNAS AO TERRENO:

5.13 Demolição manual de concreto simples

- 1) Será medido pelo volume real demolido, medido no projeto, ou conforme levantamento cadastral, ou aferido antes da demolição(m³).
- 2) O item remunera o fornecimento da mão-de-obra necessária e ferramentas adequadas para a execução dos serviços de: desmonte, demolição, fragmentação de elementos em concreto simples manualmente; a seleção e a acomodação manual do entulho em lotes. Normas técnicas: NBR 15112, NBR 15113 e NBR 15114.

5.14 Transporte de solo de 1ª e 2ª categoria por caminhão até o 2º km

- 1) Será medido pelo volume de solo, aferido na caixa, sendo a distância de transporte considerada desde o local de carregamento até a unidade de destinação final, ou da jazida, até o local de descarregamento, menos 1 quilômetro (m³).
- 2) O item remunera o tempo do veículo à disposição, para o carregamento, descarregamento e manutenção; os serviços de: transporte, descarregamento, e o retorno do veículo descarregado, para distâncias até 2 quilômetros. O serviço de transporte de solos até unidade de destinação final deverá cumprir todas as exigências e determinações previstas na legislação: Resolução nº 307, de 5 de julho de 2002 e suas alterações, pelo Conselho Nacional do Meio Ambiente (CONAMA). Estão inclusos todos os impostos legais e despesas necessárias junto aos órgãos regulamentadores das atividades envolvidas. Não remunera os serviços de espalhamento quando necessário. Normas técnicas: NBR 15112, NBR 15113 e NBR 15114.

5.15 Taxa de destinação de resíduo sólido em aterro, tipo solo/terra

- 1) Será medido por metro cubico de terra descartado aferido pelo volume da caçamba.
- 2) O item remunera a taxa de descarte de solo seco, limpo, e não contaminado em aterro certificado pela CETESB (Companhia de Tecnologia de Saneamento Ambiental), CADRI (Certificado de Movimentação de Resíduos de Interesse Ambiental) e credenciado pelos órgãos legisladores para Região Metropolitana de São Paulo.

5.16 Nivelamento de piso em concreto com acabadora 11.16.220 de superfície

- 1) Será medido por área de piso em concreto nivelado e alisado (m²).
- 2) O item remunera o fornecimento de equipamentos, ferramentas apropriadas e a mão de obra especializada necessária para a execução dos serviços: aplicação de régua vibratória treliçada ou régua vibratória simples; aplicação de rodo de corte; flotação; aplicação de rodo de corte; queima do piso com a alisadora de concreto simples, ou dupla; e o acabamento final com a utilização de desempenos manuais apropriados, resultando num piso acabado com declividade mínima de 0,5%,



Prefeitura Municipal de Santa Rosa de Viterbo

Rua Sete de setembro nº 398 – Centro – Santa Rosa de Viterbo – Estado de São Paulo
Caixa Postal 91 – PABX (16) 3954 – 8800 – FAX (16) 3954 – 8811 – CEP 14270-000
CNPJ 45.368.545/0001-93

URL: <http://www.santarosa.sp.gov.br> e-mail: prefeitura@santarosa.sp.gov.br

ou conforme indicado em projeto. Não remunera o fornecimento, o lançamento e o adensamento do concreto.

5.17 Lastro de pedra britada

- 1) Será medido pelo volume acabado, na espessura aproximada de 5 cm (m^3):
 - a) Para escavação manual, será medido pela área do fundo de vala;
 - b) Para escavação mecanizada, será medido pelo limite.
- 2) O item remunera o fornecimento de pedra britada em números médios e a mão de obra necessária para o apiloamento do terreno e execução do lastro.

5.18 Lona plástica preta - uso geral

- 1) Será medido pela área de lona plástica aplicada (m^2).
- 2) O item remunera o fornecimento de lona plástica preta, uso geral, espessura de 150 micras e a mão de obra necessária para a aplicação da lona.

5.19 Armadura em tela soldada de aço

- 1) Será medido pelo peso nominal das telas constantes no projeto de armadura (kg).
- 2) O item remunera o fornecimento de tela soldada em aço CA-60 ou CA-50, transporte e colocação de telas de qualquer bitola; estão incluídos no item os serviços e materiais secundários como arame, espaçadores, emendas e perdas por desbitolamento, cortes e pontas de transpasse para emendas.

5.20 Concreto usinado, fck = 25 MPa

- 1) Será medido pelo volume calculado no projeto de formas, sendo que o volume da interseção dos diversos elementos estruturais deve ser computado uma só vez (m^3).
- 2) O item remunera o fornecimento, posto obra, de concreto usinado, resistência mínima à compressão de 25 MPa, plasticidade (slump) de 5 + 1 cm.

5.21 Lançamento, espalhamento e adensamento de concreto ou massa em lastro e/ou enchimento

- 1) Será medido pelo volume acabado, nas dimensões indicadas em projeto (m^3).
- 2) O item remunera o fornecimento de equipamentos e mão de obra necessários para o transporte interno à obra, lançamento e adensamento de concreto ou massa em lastro; remunera também o apiloamento do terreno, quando necessário.

5.22 Piso em ladrilho hidráulico podotátil várias cores, assentado com argamassa mista

- 1) Será medido pela área revestida com ladrilho hidráulico, descontando-se toda e qualquer



Prefeitura Municipal de Santa Rosa de Viterbo

Rua Sete de setembro nº 398 – Centro – Santa Rosa de Viterbo – Estado de São Paulo
Caixa Postal 91 – PABX (16) 3954 – 8800 – FAX (16) 3954 – 8811 – CEP 14270-000
CNPJ 45.368.545/0001-93

URL: <http://www.santarosa.sp.gov.br> e-mail: prefeitura@santarosa.sp.gov.br

interferência, acrescentando-se as áreas desenvolvidas por espaletas ou dobras (m²).

2) O item remunera o fornecimento de ladrilho hidráulico podo tátil, para portadores de deficiência visual, medidas variadas desde que atendam às normas vigentes, com espessura média de 2,5cm/3,0cm, em várias cores; referência comercial ladrilho hidráulico Mosaicos Amazonas, Pisos Paulista, Mosaicos Bernardi ou equivalente; cimento, areia, materiais acessórios e a mão de obra necessária para os serviços: preparo e aplicação da argamassa mista de assentamento; assentamento de ladrilho hidráulico, conforme paginação prevista em projeto, sobre superfície regularizada e gabarito conforme recomendações dos fabricantes e atendendo às exigências das Normas NBR 16537 e NBR 9050. Não remunera os serviços de regularização da superfície e rejuntamento do piso.

5.23 Sinalização com pictograma em tinta acrílica

1) Será medido por unidade de pictograma executado, com dimensões que conformem a área do pictograma com até 1,00 m² (un).

2) O item remunera o fornecimento de selador de tinta para pintura acrílica; tinta à base de emulsão 100% acrílica, solúvel em água, acabamento fosco acetinado; referência Coralplus da Coral, ou Suvinil 100% Acrílico da Glasurit, ou Metalatex da Sherwin Williams, ou Reticril da Retinco, ou Eucacril da Eucatex, ou Fuselatex da Fusedcolor, ou equivalente; gabaritos; materiais acessórios e a mão de obra necessária para a execução dos serviços de: limpeza, lixamento, remoção do pó e aplicação do selador, conforme recomendações do fabricante; aplicação da tinta acrílica, em várias demãos (2 ou 3 demãos), em gabarito com pictogramas, conforme especificações do fabricante.

5.24 Sinalização horizontal com tinta 70.02.010 vinílica ou acrílica

1) Será medido por área de pintura executada (m²).

2) O item remunera o fornecimento de materiais, mão de obra e equipamentos necessários para a execução dos serviços de demarcação de pavimento com tinta a base de resinas vinílicas ou acrílicas, refletorizada com micro esferas de vidro.

6. GUIAS

6.1 Guia pré-moldada reta tipo PMSP 100 - fck 25 MPa

1) Será medido pelo comprimento, aferido na projeção horizontal do desenvolvimento, de guias instaladas (m).

2) O item remunera o fornecimento, posto obra, de equipamentos, materiais e a mão de obra necessária para a instalação de guias, compreendendo os serviços: piqueteamento com intervalo de 5 m, em trechos retos, fornecimento de guias retas pré-moldadas padrão PMSP 100, com fck de 25 MPa e concreto usinado com fck de 25 MPa, cimento e areia, inclusive perdas; carga, transporte até



Prefeitura Municipal de Santa Rosa de Viterbo

Rua Sete de setembro nº 398 – Centro – Santa Rosa de Viterbo – Estado de São Paulo
Caixa Postal 91 – PABX (16) 3954 – 8800 – FAX (16) 3954 – 8811 – CEP 14270-000
CNPJ 45.368.545/0001-93

URL: <http://www.santarosa.sp.gov.br> e-mail: prefeitura@santarosa.sp.gov.br

o local de aplicação, descarga; de posicionamento e assentamento das guias; lançamento do concreto para a fixação da guia (bolão); execução de argamassa de cimento e areia e o rejuntamento das guias; não remunera o fornecimento de lastro ou base para as guias, quando necessário.

7. MOBILIÁRIO

7.1 Banco de madeira com encosto e pés em ferro fundido pintado

- 1) Será medido por unidade de banco instalado (un).
- 2) O item remunera o fornecimento de banco de madeira com encosto, tipos: cavalinho ou tamanduá com encosto, constituídos em réguas de madeira tratada em Cumaru, Jatobá ou Tauari (madeira reflorestada), resistente a intempéries; medidas aproximadas: comprimento de 1,60 m, altura do encosto de 0,60 m, largura de 0,50 m e espessura de 2,5 mm; madeira tratada e envernizada com verniz marítimo com filtro solar; pés em ferro fundido pintado com tinta esmalte na cor preta. Os produtos florestais e / ou subprodutos florestais utilizados deverão atender aos procedimentos de controle estabelecidos nos Decretos Estaduais 49.673 / 2005 e 49.674 / 2005. Não remunera fundação em concreto armado.

7.2 Centro de atividades em madeira rústica

- 1) Será medido por conjunto de centro de atividades instalado (cj).
- 2) O item remunera o fornecimento posto obra e a instalação do conjunto de centro de atividades constituído por: uma plataforma única com: uma prancha de escorregador, uma escada metálica em forma de arco, um corrimão de bombeiro e uma escada vertical de tronco de eucalipto tratados com autoclave, secos e lixados; acabamento dos elementos de madeira em óleo de linhaça; peças em ferro com tratamento antiferruginoso e acabamento em pintura; calotas de segurança em todas as conexões, referência Mini Centro de Atividades 2, fabricação Mundo Mágico ou equivalente. Remunera também o fornecimento de materiais e mão-de-obra necessários para a execução da fundação e base de apoio para a instalação do conjunto, conforme recomendações do fabricante.

7.3 Balanço duplo em madeira rústica

- 1) Será medido por conjunto de balanço duplo instalado (cj).
- 2) O item remunera o fornecimento posto obra e a instalação do conjunto de balanço duplo constituído por: uma trave vertical com dois balanços de pneus, tábuas ou banquinhos com assentos em plásticos, madeira rústica tipo eucalipto tratados com autoclave, secos e lixados; acabamento dos elementos de madeira em óleo de linhaça; peças em ferro com tratamento antiferruginoso e acabamento em pintura; calotas de segurança em todas as conexões, referência Balanço Americano, fabricação Mundo Mágico ou equivalente. Remunera também o fornecimento de materiais e mão-de-obra necessários para a execução da fundação e base de apoio para a instalação do conjunto,



Prefeitura Municipal de Santa Rosa de Viterbo

Rua Sete de setembro nº 398 – Centro – Santa Rosa de Viterbo – Estado de São Paulo
Caixa Postal 91 – PABX (16) 3954 – 8800 – FAX (16) 3954 – 8811 – CEP 14270-000
CNPJ 45.368.545/0001-93

URL: <http://www.santarosa.sp.gov.br>

e-mail: prefeitura@santarosa.sp.gov.br

conforme recomendações do fabricante.

7.4 Gangorra dupla em madeira rústica

- 1) Será medido por conjunto de gangorra dupla instalada (cj).
- 2) O item remunera o fornecimento posto obra e a instalação do conjunto de gangorra dupla constituído por: dois braços de tronco articulado na parte central promovendo movimentos oscilatórios em madeira rústica tipo eucalipto tratados com autoclave, secos e lixados; acabamento dos elementos de madeira em óleo de linhaça; peças em ferro com tratamento antiferruginoso e acabamento em pintura; calotas de segurança em todas as conexões, referência Gangorra Dupla, fabricação Mundo Mágico ou equivalente. Remunera também o fornecimento de materiais e mão-de-obra necessários para a execução da fundação e base de apoio para a instalação do conjunto, conforme recomendações do fabricante.

7.5 Gira-gira em ferro com assento de madeira (8 lugares)

- 1) Será medido por conjunto de brinquedo gira-gira instalado (cj).
- 2) O item remunera o fornecimento posto obra e a instalação do conjunto de brinquedo gira-gira, tipo carroucel, constituído por: eixo em tubo de aço seção circular pintado e assento em madeira pintada com capacidade para 8 lugares; acabamento dos elementos de madeira em óleo de linhaça; peças em ferro com tratamento antiferruginoso e acabamento em pintura; referência Gira-Gira, fabricação Mundo Mágico ou equivalente. Remunera também o fornecimento de materiais e mão-de-obra necessários para a execução da fundação e base de apoio para a instalação do conjunto, conforme recomendações do fabricante.

7.6 Bicletário modelo U invertido em tubo circular de aço Ø 2", com acabamento em pintura eletrostática, para fixação chumbado/parafusado

- 1) Será medido por unidade de bicicletário instalado (un).
- 2) O item remunera o fornecimento e instalação do bicicletário modelo U invertido sem emendas nas curvas, em tubo circular de aço diâmetro de 2", com 82cm de altura e 78cm de largura, acabamento com pintura eletrostática, fixação chumbado (com grapas) e/ou parafusado. Remunera também materiais acessórios necessários para a instalação completa do bicicletário.

8. ELÉTRICA

ENTRADA DE ENERGIA

8.1 Entrada de energia elétrica, aérea, bifásica, com caixa de sobrepor, cabo de 10 mm² e disjuntor din 50a (não incluso o poste de concreto). af_07/2020_ps



Prefeitura Municipal de Santa Rosa de Viterbo

Rua Sete de setembro nº 398 – Centro – Santa Rosa de Viterbo – Estado de São Paulo
Caixa Postal 91 – PABX (16) 3954 – 8800 – FAX (16) 3954 – 8811 – CEP 14270-000
CNPJ 45.368.545/0001-93
URL: <http://www.santarosa.sp.gov.br> e-mail: prefeitura@santarosa.sp.gov.br

8.2 Poste de concreto circular, 200 kg, H = 7,00 m

- 1) Será medido por unidade de poste instalado (un).
- 2) O item remunera o fornecimento do poste de concreto armado com seção circular, com carga nominal de 200 kg e comprimento de 7,00 m; cimento, areia, pedra britada, equipamentos e a mão-de-obra necessária para a instalação completa do poste.

8.3 Caixa de medição tipo II (300 x 560 x 200) mm, padrão concessionárias

- 1) Será medido por unidade de caixa instalada (un).
- 2) O item remunera o fornecimento de caixa de medição tipo II, dimensões 300 x 560 x 200 mm, completa conforme padrão concessionárias. Remunera também o fornecimento de materiais acessórios e a mão de obra necessária para a instalação da caixa.

8.4 Disjuntor termomagnético, bipolar 220/380 V, corrente de 60 A até 100 A

- 1) Será medido por unidade de disjuntor instalado (un).
- 2) O item remunera o fornecimento de disjuntor automático, linha residencial, com proteção termomagnética, padrão bolt-on, bipolar, modelos com correntes variáveis de 60 A até 100 A e tensão de 220 / 380 V, conforme selo de conformidade do INMETRO para os modelos de 60 A da Pial Legrand, Eletromar / Cuttler Hammer, Soprano, Lorenzetti, ABB ou equivalente; remunera também materiais acessórios e a mão de obra necessária para a instalação do disjuntor por meio de parafusos em suporte apropriado. Não remunera o fornecimento do suporte.

DISTRIBUIÇÃO DE ENERGIA

8.5 Poste telecônico reto em aço SAE 1010/1020 galvanizado a fogo, altura de 4,00 m

- 1) Será medido por unidade de poste instalado (un).
- 2) O item remunera o fornecimento de poste telecônico reto, com altura útil de 4,00 m, em aço SAE - 1010 / 1020 galvanizado a fogo com base e chumbadores para flangear ou com prolongamento para engastar; referência fabricação Yluminart ou equivalente; materiais complementares e acessórios; equipamentos e a mão-de-obra necessária para a instalação completa do poste, inclusive a execução da base de concreto para a fixação.

8.6 Cruzeta reforçada em ferro galvanizado para fixação de quatro luminárias

- 1) Será medido por unidade de cruzeta instalada (un).
- 2) O item remunera o fornecimento de cruzeta reforçada, em ferro galvanizado a fogo, para a fixação de quatro luminárias externas; referência YT-10/4 1000W da Yluminart e SBC-704/S-R 4 da Shomei ou equivalente; inclusive materiais acessórios e a mão de obra necessária para a instalação da



Prefeitura Municipal de Santa Rosa de Viterbo

Rua Sete de setembro nº 398 – Centro – Santa Rosa de Viterbo – Estado de São Paulo
Caixa Postal 91 – PABX (16) 3954 – 8800 – FAX (16) 3954 – 8811 – CEP 14270-000
CNPJ 45.368.545/0001-93

URL: <http://www.santarosa.sp.gov.br>

e-mail: prefeitura@santarosa.sp.gov.br

cruzeta.

8.7 Luminária LED retangular para poste, fluxo luminoso de 36000 lm, eficiência mínima 180 lm/W - potência de 200 W

- 1) Será medido por unidade de luminária instalada (un).
- 2) O item remunera o fornecimento de luminária led retangular em poste fixo, composta por ledIRC \geq 70, temperatura de cor de 4.000K a 5.000K, fluxo luminoso de 36.000 lm, fecho luminoso aberto, vida útil \geq 108.000h, potência 200W, eficiência mínima 180lm/W, corpo em alumínio injetado, IP \geq 67. Não remunera o poste; referência Comercial CLP-A200G linha Iporanga da Conexled ou equivalente. Remunera também equipamentos, materiais, acessórios e a mão de obra para a instalação completa da luminária.

8.8 Caixa de passagem em alumínio fundido à prova de tempo, 300 x 300 mm

- 1) Será medido por unidade de caixa instalada (un).
- 2) O item remunera o fornecimento e instalação de caixa em alumínio fundido à prova de tempo, com dimensões de 300 x 300 mm, com profundidade mínima de 120 mm, tampa plana e fechamento hermético por meio de parafusos; referência Daisa, ou Tramontina, ou JC, ou equivalente; remunera também acessórios e mão-de-obra necessários para a instalação completa da caixa.

8.9 Eletroduto corrugado em polietileno de alta densidade, DN= 30 mm, com acessórios

- 1) Será medido pelo comprimento de tubulação instalada (m).
- 2) O item remunera o fornecimento de dutos, com diâmetro nominal de 30 mm, em polietileno de alta densidade (PEAD), corrugado helicoidal, flexível, isolante e resistente a agentes químicos, para instalações de cabos subterrâneos em redes de energia, ou telecomunicações. Remunera também a mão de obra e os acessórios necessários para instalação como: gabarito; tampões terminais; conexões; cones; anéis de fixação; anéis de vedação; arame galvanizado para servir de guia à enfição, inclusive nas tubulações secas, massa de calefação e fita de aviso perigo; referência comercial: Kanalex-KL da Kanaflex ou equivalente. Norma técnica: NBR 15715. Não remunera os serviços de escavação.

8.10 Haste de aterramento de 5/8" x 2,4 m

- 1) Será medido por unidade de haste de aterramento instalada (un).
- 2) O item remunera o fornecimento de haste para aterramento em aço SAE 1010 / 1020, trefilado e revestido de cobre eletrolítico por eletrodeposição com camada de 254 microns, de 5/8" x 2,4 m; referência comercial: PK 0065 da Paraklin, TEL 5814 da Termotécnica ou equivalente; materiais



Prefeitura Municipal de Santa Rosa de Viterbo

Rua Sete de setembro nº 398 – Centro – Santa Rosa de Viterbo – Estado de São Paulo
Caixa Postal 91 – PABX (16) 3954 – 8800 – FAX (16) 3954 – 8811 – CEP 14270-000
CNPJ 45.368.545/0001-93

URL: <http://www.santarosa.sp.gov.br> e-mail: prefeitura@santarosa.sp.gov.br

acessórios e a mão de obra necessária para a instalação da haste.

8.11 Conector olhal cabo/haste de 3/4"

- 1) Será medido por unidade de conector instalado (un).
- 2) O item remunera o fornecimento de conector para aterramento tipo olhal, reforçado, para cabo / haste de 3/4, em latão forjado natural; referência comercial: PK 0105 Paraklin, PRT-909 Paratec, 662401 Magnet, DR-098 Raycon, PG-0105 Paragam, TH-34-R Intelli, TTC006-1 Conimel ou equivalente. Remunera também materiais acessórios e a mão de obra para a instalação do conector.

8.12 Cabo de cobre flexível de 16 mm², isolamento 0,6/39.21.060 1kV - isolação HEPR 90°C

- 1) Será medido por comprimento de cabo instalado (m).
- 2) O item remunera o fornecimento de cabo formado por fios de cobre eletrolítico nu, têmpera mole, encordoamento flexível classe 5, isolação em composto termofixo HEPR 90° e cobertura composta com termoplástico PVC-ST2 (halogenado), conforme norma NBR 7286; remunera também materiais e a mão de obra necessária para a enfição e instalação do cabo.

8.13 Cabo de cobre de 2,5 mm², isolamento 0,6/1 kV - isolação em PVC 70°C

- 1) Será medido por comprimento de cabo instalado (m).
- 2) O item remunera o fornecimento de cabo de cobre eletrolítico de alta condutibilidade, revestimento termoplástico em PVC para isolação de temperatura até 70°C e nível de isolamento para tensões de 600 V até 1.000 V; remunera também materiais e a mão-de-obra necessária para a enfição e instalação do cabo.

8.14 Luminária LED redonda de sobrepor com difusor translucido, 4000 K, fluxo luminoso de 1900 a 2000 lm, potência de 17 W a 19 W

- 1) Será medido por unidade de luminária instalada (un).
- 2) O item remunera o fornecimento de luminária LED redonda de sobrepor, com drive, composta por módulos led IRC > = 80, temperatura de cor de 4000 K, fluxo luminoso de 1900 até 2000 lm, vida útil > = 50.000 h, potência de 17 a 19 W, drive de 220 V ou multitensão de 100 a 240 V, eficiência mínima 100 lm / W, corpo em alumínio com pintura eletrostática na cor branca, difusor translúcido; referência comercial: EF72-S2000840 da Lumicenter, PL 644/LED20W TL da Prolumi ou equivalente. Remunera também materiais acessórios e a mão de obra necessária para instalação completa da luminária.

9. HIDRÁULICA



Prefeitura Municipal de Santa Rosa de Viterbo

Rua Sete de setembro nº 398 – Centro – Santa Rosa de Viterbo – Estado de São Paulo
Caixa Postal 91 – PABX (16) 3954 – 8800 – FAX (16) 3954 – 8811 – CEP 14270-000
CNPJ 45.368.545/0001-93

URL: <http://www.santarosa.sp.gov.br> e-mail: prefeitura@santarosa.sp.gov.br

9.1 Entrada completa de água com abrigo e registro de gaveta, DN= 3/4´

- 1) Será medido por unidade de entrada de água, com abrigo, executada (un).
- 2) O item remunera o fornecimento dos materiais para a execução do abrigo e cavalete constituído por: registro de gaveta amarelo de 3/4, tubo e conexões de ferro galvanizado de 3/4 para a execução do cavalete; alvenaria de tijolo de barro cozido, revestida com chapisco, emboço, reboco e pintura com tinta a cal; base em concreto simples e laje de cobertura em concreto armado, ambos com acabamento alisado a colher; porta em chapa de ferro nº 16 de 85 x 65 cm, incluindo ferragens, pintura grafite, com tratamento anticorrosivo e a mão de obra necessária à execução do abrigo, instalação do cavalete, limpeza e apiloamento do terreno.

9.2 Tubo de PVC rígido soldável marrom, DN= 25 mm, (3/446.01.020 ´), inclusive conexões

- 1) Será medido por comprimento de tubulação executada (m)
 - a) Nas redes de distribuição, prumadas, ramais e sub-ramais do sistema predial de água fria, considerar comprimento total de tubulação executada;
 - b) Nas tubulações de entradas, saídas e interligações de caixas d'água e reservatórios e barriletes, considerar um metro linear para cada conexão de tubulação correspondente, acrescido ao comprimento da tubulação executada.
- 2) O item remunera o fornecimento de materiais e mão de obra, e instalação de tubos de PVC rígido marrom com juntas soldáveis DN= 25 mm (3/4), inclusive conexões, para sistemas prediais de água fria. Nos tubos deverão estar gravados marca do fabricante, norma de fabricação e o diâmetro do tubo; remunera também:
 - a) Conexões de PVC rígido com bucha e reforço de latão, juntas soldáveis e rosqueáveis para ligações em tubos metálicos, registros e torneiras, adesivo plástico, solução limpadora para juntas soldáveis, materiais acessórios e eventuais perdas de corte;
 - b) Abertura e fechamento de rasgos para tubulações embutidas, ou escavação e reaterro apiloado de valas com profundidade média de 60 cm para tubulações enterradas ou fixação por grampos ou presilhas para tubulações aparentes.

Normas técnicas: NBR-5648 e NBR-5626.

9.3 Torneira curta sem rosca para uso geral, em latão fundido sem acabamento, DN= 3/4´

- 1) Será medido por unidade de torneira instalada (un).
- 2) O item remunera o fornecimento e instalação de torneira curta sem rosca, para uso geral, em latão fundido sem acabamento de 3/4; inclusive materiais acessórios necessários à instalação e ligação à rede de água.

10. PAISAGISMO



Prefeitura Municipal de Santa Rosa de Viterbo

Rua Sete de setembro nº 398 – Centro – Santa Rosa de Viterbo – Estado de São Paulo
Caixa Postal 91 – PABX (16) 3954 – 8800 – FAX (16) 3954 – 8811 – CEP 14270-000
CNPJ 45.368.545/0001-93

URL: <http://www.santarosa.sp.gov.br> e-mail: prefeitura@santarosa.sp.gov.br

10.1 Plantio de grama batatais em placas (praças e áreas abertas)

- 1) Será medido pela área real de terreno onde ocorrer o plantio de grama (m²).
- 2) O item remunera o fornecimento de grama Batatais (*Paspalum notatum*) em placas, terra vegetal, sarrafo em “*Erisma uncinatum*” (conhecida também como Quarubarana ou Cedrinho), ou “*Qualea spp*” (conhecido como Cambará), nas dimensões de 5 x 2,5 cm; inclusive materiais acessórios e a mão-de-obra necessária para a execução dos serviços de: preparo do solo; plantio das placas justapostas, promovendo a completa forração da superfície; irrigação; cobertura com terra vegetal; e o estaqueamento da grama quando necessário, em áreas abertas e praças. Remunera também a rega e conservação para pega das mudas e a substituição de placas que não pegarem, num prazo de 30 dias.

10.2 Plantio de grama batatais em placas (jardins e canteiros)

- 1) Será medido pela área real de terreno onde ocorrer o plantio de grama (m²).
- 2) O item remunera o fornecimento de grama Batatais (*Paspalum notatum*) em placas, terra vegetal e a mão-de-obra necessária para a execução dos serviços de: preparo do solo; plantio das placas justapostas, promovendo a completa forração da superfície; irrigação; e cobertura com terra vegetal, em jardins e canteiros. Remunera também a rega e conservação para pega das mudas e a substituição de placas que não pegarem, num prazo de 30 dias.

10.3 Plantio de forração. af_07/2024

10.4 Plantio de árvore ornamental com altura de muda maior que 2,00 m e menor ou igual a 4,00 m .af_07/2024

11. JARDIM DE CHUVA

11.1 Escavação manual em solo de 1ª e 2ª categoria em campo aberto

- 1) Será medido pelo volume real escavado (m³).
- 2) O item remunera o fornecimento da mão de obra necessária para a escavação manual em solo, de primeira ou segunda categoria, em campo aberto.

11.2 Transporte de solo de 1ª e 2ª categoria por caminhão até o 2º km

- 1) Será medido pelo volume de solo, aferido na caixa, sendo a distância de transporte considerada desde o local de carregamento até a unidade de destinação final, ou da jazida, até o local de descarregamento, menos 1 quilômetro (m³).
- 2) O item remunera o tempo do veículo à disposição, para o carregamento, descarregamento e manutenção; os serviços de: transporte, descarregamento, e o retorno do veículo descarregado, para



Prefeitura Municipal de Santa Rosa de Viterbo

Rua Sete de setembro nº 398 – Centro – Santa Rosa de Viterbo – Estado de São Paulo
Caixa Postal 91 – PABX (16) 3954 – 8800 – FAX (16) 3954 – 8811 – CEP 14270-000
CNPJ 45.368.545/0001-93

URL: <http://www.santarosa.sp.gov.br>

e-mail: prefeitura@santarosa.sp.gov.br

distâncias até 2 quilômetros. O serviço de transporte de solos até unidade de destinação final deverá cumprir todas as exigências e determinações previstas na legislação: Resolução nº 307, de 5 de julho de 2002 e suas alterações, pelo Conselho Nacional do Meio Ambiente (CONAMA). Estão inclusos todos os impostos legais e despesas necessárias junto aos órgãos regulamentadores das atividades envolvidas. Não remunera os serviços de espalhamento quando necessário. Normas técnicas: NBR 15112, NBR 15113 e NBR 15114.

11.3 Taxa de destinação de resíduo sólido em aterro, tipo solo/terra

- 1) Será medido por metro cubico de terra descartado aferido pelo volume da caçamba.
- 2) O item remunera a taxa de descarte de solo seco, limpo, e não contaminado em aterro certificado pela CETESB (Companhia de Tecnologia de Saneamento Ambiental), CADRI (Certificado de Movimentação de Resíduos de Interesse Ambiental) e credenciado pelos órgãos legisladores para Região Metropolitana de São Paulo.

CAMADA INFERIOR E INTERMEDIÁRIA

11.4 Lastro e/ou fundação em rachão manual

- 1) Será medido pelo volume acabado, nas dimensões indicadas em projeto aprovado pela contratante e/ou Fiscalização (m³).
- 2) O item remunera o fornecimento, posto obra, de pedra de mão tipo rachão, equipamentos e mão-de-obra necessários para a execução de lastro, englobando os serviços: o transporte interno à obra e lançamento mecanizados; o apiloamento e espalhamento do rachão realizados manualmente; nivelamento, acertos e acabamentos manuais.

11.5 Lastro de pedra britada

- 1) Será medido pelo volume acabado, na espessura aproximada de 5 cm (m³):
 - a) Para escavação manual, será medido pela área do fundo de vala;
 - b) Para escavação mecanizada, será medido pelo limite.
- 2) O item remunera o fornecimento de pedra britada em números médios e a mão de obra necessária para o apiloamento do terreno e execução do lastro.

CAMADA SUPERIOR (FILTRANTE): MISTURA DE TERRA 60% + AREIA 30% + M² DE ADUBO.

11.6 Terra vegetal orgânica comum

- 1) Será medido por volume de terra vegetal fornecida (m³).
- 2) O item remunera o fornecimento de terra vegetal orgânica comum de primeira qualidade, livre de ervas daninhas e contaminação. A terra vegetal fornecida deverá ser uma mistura de solo in natura com restos de vegetação decomposta, como galhos, folhas, frutos, sementes, caules e cascas,



Prefeitura Municipal de Santa Rosa de Viterbo

Rua Sete de setembro nº 398 – Centro – Santa Rosa de Viterbo – Estado de São Paulo
Caixa Postal 91 – PABX (16) 3954 – 8800 – FAX (16) 3954 – 8811 – CEP 14270-000
CNPJ 45.368.545/0001-93

URL: <http://www.santarosa.sp.gov.br> e-mail: prefeitura@santarosa.sp.gov.br

servindo como um condicionador de solo, para ajardinamento; remunera também o espalhamento em áreas abertas ou jardins; não remunera os serviços de limpeza e regularização prévia da área.

11.7 Dreno com areia grossa

- 1) Será medido pelo volume acabado, nas dimensões indicadas em projeto aprovado pela Contratante e/ou Fiscalização (m³).
- 2) O item remunera o fornecimento de areia grossa posto obra, o lançamento e a mão-de-obra necessária para o espalhamento da areia.

11.8 Aplicação de adubo em solo. af_07/2024

11.9 Matéria orgânica morta (Folhas secas, cascas de árvore, entre outros) Fora do convênio, a cargo da PM

BERMA

11.10 Terra vegetal orgânica comum

- 1) Será medido por volume de terra vegetal fornecida (m³).
- 2) O item remunera o fornecimento de terra vegetal orgânica comum de primeira qualidade, livre de ervas daninhas e contaminação. A terra vegetal fornecida deverá ser uma mistura de solo in natura com restos de vegetação decomposta, como galhos, folhas, frutos, sementes, caules e cascas, servindo como um condicionador de solo, para ajardinamento; remunera também o espalhamento em áreas abertas ou jardins; não remunera os serviços de limpeza e regularização prévia da área.

11.11 Lastro e/ou fundação em rachão manual

- 1) Será medido pelo volume acabado, nas dimensões indicadas em projeto aprovado pela contratante e/ou Fiscalização (m³).
- 2) O item remunera o fornecimento, posto obra, de pedra de mão tipo rachão, equipamentos e mão-de-obra necessários para a execução de lastro, englobando os serviços: o transporte interno à obra e lançamento mecanizados; o apiloamento e espalhamento do rachão realizados manualmente; nivelamento, acertos e acabamentos manuais.

VEGETAÇÃO

11.12 Plantio de forração. af_07/2024

Clúsia, Vedélia, Justiça

12. CANTEIRO DE CHUVA



Prefeitura Municipal de Santa Rosa de Viterbo

Rua Sete de setembro nº 398 – Centro – Santa Rosa de Viterbo – Estado de São Paulo
Caixa Postal 91 – PABX (16) 3954 – 8800 – FAX (16) 3954 – 8811 – CEP 14270-000
CNPJ 45.368.545/0001-93

URL: <http://www.santarosa.sp.gov.br>

e-mail: prefeitura@santarosa.sp.gov.br

REMOÇÃO DA GUIA EXISTENTE:

12.1 Retirada manual de guia pré-moldada, inclusive 04.40.030 limpeza e empilhamento

- 1) Será medido por comprimento real de guia pré-moldada retirada, medido no projeto, ou conforme levantamento cadastral, ou aferido antes da retirada (m).
- 2) O item remunera o fornecimento da mão-de-obra necessária e o ferramental apropriado para a execução dos serviços: desmonte manual de guia pré-moldada, inclusive o apoio em concreto; a seleção e separação do material, a limpeza e a acomodação manual das peças em lotes, para o reaproveitamento, ou remoção. A execução dos serviços deverá cumprir todas as exigências e determinações previstas na legislação: Resolução nº 307, de 5 de julho de 2002 e suas alterações, pelo Conselho Nacional do Meio Ambiente (CONAMA) e nas Normas Técnicas: NBR 15112, NBR 15113 e NBR 15114.

12.2 Transporte de entulho, para distâncias superiores ao 5º km até o 10º km

- 1) Será medido por volume de entulho, aferido no caminhão, sendo a distância de transporte considerada desde o local de carregamento até o local de despejo, menos 1 quilômetro (m³).
- 2) O item remunera o fornecimento de caminhão basculante, com caçamba reforçada, e a mão de obra necessária para a execução do serviço de transporte do material de entulho, para distâncias superiores a 5 quilômetros até 10 quilômetros. Remunera também o retorno do veículo descarregado. Todo entulho gerado deverá obedecer à Lei nº 14.803, de 26 de junho de 2008 e à Resolução CONAMA nº 307/2002 e suas alterações. Normas técnicas: NBR 15112, NBR 15113 e NBR 15114.

12.3 Taxa de destinação de resíduo sólido em aterro, tipo inerte

- 1) Será medido por tonelada de material inerte aferido no local de recolhimento (t).
- 2) O item remunera a taxa de descarte de material inerte em aterro certificado pela CETESB (Companhia de Tecnologia de Saneamento Ambiental), CADRI (Certificado de Movimentação de Resíduos de Interesse Ambiental) e credenciado pelos órgãos legisladores para Região Metropolitana de São Paulo.

Conversão de acordo com a NBR 6120

- a) Blocos artificiais: Blocos de argamassa 2200 kg/m³; cimento 2000 kg/m³; lajotas cerâmicas 1800 kg/m³; tijolos furados 1300 kg/m³; tijolos maciços 1800 kg/m³; tijolos sílico-calcários 2000 kg/m³;
- b) Revestimentos e concretos: Argamassa de cal, cimento e areia 1900 kg/m³; argamassa de cimento e areia 2100 kg/m³; concreto simples 2400 kg/m³; concreto armado 2500 kg/m³;
- c) Forro fibra mineral 300 Kg/m³.

ESCAVAÇÃO DO CANTEIRO



Prefeitura Municipal de Santa Rosa de Viterbo

Rua Sete de setembro nº 398 – Centro – Santa Rosa de Viterbo – Estado de São Paulo
Caixa Postal 91 – PABX (16) 3954 – 8800 – FAX (16) 3954 – 8811 – CEP 14270-000
CNPJ 45.368.545/0001-93

URL: <http://www.santarosa.sp.gov.br> e-mail: prefeitura@santarosa.sp.gov.br

12.4 Escavação manual em solo de 1ª e 2ª categoria em campo aberto

- 1) Será medido pelo volume real escavado (m^3).
- 2) O item remunera o fornecimento da mão de obra necessária para a escavação manual em solo, de primeira ou segunda categoria, em campo aberto.

12.5 Transporte de solo de 1ª e 2ª categoria por caminhão até o 2º km

- 1) Será medido pelo volume de solo, aferido na caixa, sendo a distância de transporte considerada desde o local de carregamento até a unidade de destinação final, ou da jazida, até o local de descarregamento, menos 1 quilômetro (m^3).
- 2) O item remunera o tempo do veículo à disposição, para o carregamento, descarregamento e manutenção; os serviços de: transporte, descarregamento, e o retorno do veículo descarregado, para distâncias até 2 quilômetros. O serviço de transporte de solos até unidade de destinação final deverá cumprir todas as exigências e determinações previstas na legislação: Resolução nº 307, de 5 de julho de 2002 e suas alterações, pelo Conselho Nacional do Meio Ambiente (CONAMA). Estão inclusos todos os impostos legais e despesas necessárias junto aos órgãos regulamentadores das atividades envolvidas. Não remunera os serviços de espalhamento quando necessário. Normas técnicas: NBR 15112, NBR 15113 e NBR 15114.

12.6 Taxa de destinação de resíduo sólido em aterro, tipo solo/terra

- 1) Será medido por metro cubico de terra descartado aferido pelo volume da caçamba.
- 2) O item remunera a taxa de descarte de solo seco, limpo, e não contaminado em aterro certificado pela CETESB (Companhia de Tecnologia de Saneamento Ambiental), CADRI (Certificado de Movimentação de Resíduos de Interesse Ambiental) e credenciado pelos órgãos legisladores para Região Metropolitana de São Paulo.

CONSTRUÇÃO CANTEIRO

12.7 Alvenaria de bloco de concreto estrutural 14 cm - classe B

- 1) Será medido por área de superfície executada, descontando-se todos os vãos (m^2).
- 2) O item remunera o fornecimento de materiais e mão de obra necessária para a execução de alvenaria estrutural, para uso revestido/aparente, confeccionada em bloco vazado de concreto de 14 cm e resistência mínima a compressão de 4 MPa, classe B; assentada com argamassa mista de cimento, cal hidratada e areia. Norma técnica: NBR 16868/20.

12.8 Argamassa graute

- 1) Será medido por volume de argamassa (m^3):
 - a) Para a execução de enchimentos ou elementos em argamassa graute deverá ser considerado o



Prefeitura Municipal de Santa Rosa de Viterbo

Rua Sete de setembro nº 398 – Centro – Santa Rosa de Viterbo – Estado de São Paulo
Caixa Postal 91 – PABX (16) 3954 – 8800 – FAX (16) 3954 – 8811 – CEP 14270-000
CNPJ 45.368.545/0001-93

URL: <http://www.santarosa.sp.gov.br>

e-mail: prefeitura@santarosa.sp.gov.br

volume real utilizado;

b) Na execução de alvenaria autoportante deverá ser considerado o volume utilizado para o enchimento dos vazios ou furos dos blocos, que contenham armação, com função de cinta ou pilar, conforme tabela abaixo:

CINTAS - BLOCO DE CONCRETO - BLOCO CERÂMICO

SEÇÃO 09 x 19 cm - 0,006110 m³ / m - 0,00850 m³ / m

SEÇÃO 14 x 19 cm - 0,011666 m³ / m - 0,00850 m³ / m

SEÇÃO 19 x 19 cm - 0,017064 m³ / m - 0,01275 m³ / m

SEÇÃO 19 x 39 cm - 0,035055 m³ / m - 0,02550 m³ / m

SEÇÃO 14 x 39 cm - 0,01700 m³ / m

PILARES - BLOCO DE CONCRETO - BLOCO CERÂMICO

ESPESSURA 14 cm - 0,011859 m³ / furo / m - 0,00693 m³ / furo / m

ESPESSURA 19 cm - 0,019790 m³ / furo / m - 0,01050 m³ / furo / m

2) O item remunera o fornecimento de cimento, areia, cal hidratada, pedrisco e a mão de obra necessária para o preparo da argamassa graute.

12.9 Lançamento e adensamento de concreto ou massa em fundação

1) Será medido pelo volume calculado no projeto de formas; sendo que o volume da interseção dos diversos elementos estruturais deve ser computado uma só vez (m³).

2) O item remunera o fornecimento de equipamentos e mão de obra necessários para o transporte interno à obra, lançamento e adensamento de concreto ou massa em fundação.

12.10 Armadura em barra de aço CA-50 (A ou B) fyk = 500 MPa

1) Será medido pelo peso nominal das bitolas constantes no projeto de armadura (kg).

2) O item remunera o fornecimento de aço CA-50 (A ou B) com fyk igual 500 MPa, dobramento, transporte e colocação de armaduras de qualquer bitola e qualquer comprimento; estão incluídos no item os serviços e materiais secundários como arame, espaçadores, perdas decorrentes de desbitolamento, cortes e pontas de traspasse para emendas.

12.11 Guia pré-moldada reta tipo PMSP 100 - fck 25 MPa

1) Será medido pelo comprimento, aferido na projeção horizontal do desenvolvimento, de guias instaladas (m).

2) O item remunera o fornecimento, posto obra, de equipamentos, materiais e a mão de obra necessária para a instalação de guias, compreendendo os serviços: piqueteamento com intervalo de 5 m, em trechos retos, fornecimento de guias retas pré-moldadas padrão PMSP 100, com fck de 25 MPa e concreto usinado com fck de 25 MPa, cimento e areia, inclusive perdas; carga, transporte até



Prefeitura Municipal de Santa Rosa de Viterbo

Rua Sete de setembro nº 398 – Centro – Santa Rosa de Viterbo – Estado de São Paulo
Caixa Postal 91 – PABX (16) 3954 – 8800 – FAX (16) 3954 – 8811 – CEP 14270-000
CNPJ 45.368.545/0001-93

URL: <http://www.santarosa.sp.gov.br> e-mail: prefeitura@santarosa.sp.gov.br

o local de aplicação, descarga; de posicionamento e assentamento das guias; lançamento do concreto para a fixação da guia (bolão); execução de argamassa de cimento e areia e o rejuntamento das guias; não remunera o fornecimento de lastro ou base para as guias, quando necessário.

12.12 Impermeabilização em argamassa polimérica com reforço em tela poliéster para pressão hidrostática positiva

- 1) Será medido por área de impermeabilização executada (m²).
- 2) O item remunera o fornecimento de impermeabilização com argamassa polimérica, estruturada com tela poliéster, compreendendo:
 - a) Argamassa polimérica, bi-componente, à base de dispersão acrílica e cimentos aditivados, com as características técnicas:
 - Bi-componente: componente A (resina) à base de polímeros acrílicos, componente B (pó cinza) à base de cimentos especiais, dotados de aditivos impermeabilizantes, plastificantes e agregados minerais preparados na proporção recomendada pelos fabricantes, atóxico, inodoro, que não altera a potabilidade da água; referência comercial Denver TEC-100 da Dever Global, Viaplus 1000 ou Viaplus TOP da Viapol ou equivalente, desde que atenda às exigências mínimas da NBR 11905 e às características técnicas acima descritas;
 - b) Tela estruturante em poliéster para impermeabilização aplicada a frio;
 - Tela estruturante em poliéster crua, engomada ou resinada, para impermeabilização aplicada a frio, malha de 2x2mm, gramatura mínima de 31 g/m²; referência comercial tela industrial da Ernetex, Vedatex da Vedacit ou equivalente, desde que atenda às características técnicas acima descritas;
 - c) Materiais acessórios e a mão de obra necessária para a execução dos serviços, inclusive limpeza da superfície.

CAMADAS CANTEIRO

Camada inferior 50cm:

12.13 Dreno com pedra britada

- 1) Será medido pelo volume acabado, nas dimensões indicadas em projeto aprovado pela Contratante e/ou Fiscalização (m³).
- 2) O item remunera o fornecimento de pedra britada em números médios posto obra, o lançamento e a mão de obra necessária para o espalhamento da pedra britada.

Camada intermediária 7cm:

12.14 Dreno com areia grossa

- 1) Será medido pelo volume acabado, nas dimensões indicadas em projeto aprovado pela



Prefeitura Municipal de Santa Rosa de Viterbo

Rua Sete de setembro nº 398 – Centro – Santa Rosa de Viterbo – Estado de São Paulo
Caixa Postal 91 – PABX (16) 3954 – 8800 – FAX (16) 3954 – 8811 – CEP 14270-000
CNPJ 45.368.545/0001-93

URL: <http://www.santarosa.sp.gov.br>

e-mail: prefeitura@santarosa.sp.gov.br

Contratante e/ou Fiscalização (m³).

2) O item remunera o fornecimento de areia grossa posto obra, o lançamento e a mão-de-obra necessária para o espalhamento da areia.

Camada superior (filtrante) 50cm: Mistura de terra 60% + areia 30% + m² de adubo.

12.15 Terra vegetal orgânica comum

1) Será medido por volume de terra vegetal fornecida (m³).

2) O item remunera o fornecimento de terra vegetal orgânica comum de primeira qualidade, livre de ervas daninhas e contaminação. A terra vegetal fornecida deverá ser uma mistura de solo in natura com restos de vegetação decomposta, como galhos, folhas, frutos, sementes, caules e cascas, servindo como um condicionador de solo, para ajardinamento; remunera também o espalhamento em áreas abertas ou jardins; não remunera os serviços de limpeza e regularização prévia da área.

12.16 Dreno com areia grossa

1) Será medido pelo volume acabado, nas dimensões indicadas em projeto aprovado pela Contratante e/ou Fiscalização (m³).

2) O item remunera o fornecimento de areia grossa posto obra, o lançamento e a mão-de-obra necessária para o espalhamento da areia.

12.17 Aplicação de adubo em solo. af_07/2024

12.18 Matéria orgânica morta (Folhas secas, cascas de árvore, entre outros) Fora do convênio, a cargo da PM

VEGETAÇÃO

12.19 Plantio de árvore ornamental com altura de muda maior que 2,00 m e menor ou igual a 4,00 m .af_07/2024 - Previsto plantio de árvores frutíferas de espécies variadas.

13. CARAMANCHÃO | PERGOLADO

13.1 Instalação de pergolado de madeira, em maçaranduba, angelim ou equivalente da região, fixado com concreto sobre piso de concreto existente. af_11/2021

14. SINALIZAÇÃO VIÁRIA

14.1 Limpeza, pré marcação e pré pintura de solo

1) Será medido pela área executada (m²).

2) O item remunera a fornecimento de materiais, acessórios e a mão de obra necessários para a execução dos serviços de limpeza, pré marcação e pré pintura de solos.



Prefeitura Municipal de Santa Rosa de Viterbo

Rua Sete de setembro nº 398 – Centro – Santa Rosa de Viterbo – Estado de São Paulo
Caixa Postal 91 – PABX (16) 3954 – 8800 – FAX (16) 3954 – 8811 – CEP 14270-000
CNPJ 45.368.545/0001-93

URL: <http://www.santarosa.sp.gov.br> e-mail: prefeitura@santarosa.sp.gov.br

14.2 Sinalização horizontal em laminado elastoplástico retrorefletivo e antiderrapante, para faixas

- 1) Será medido pela área de laminado elastoplástico executado (m²).
- 2) O item remunera a aplicação com fornecimento de material laminado elastoplástico retrorefletivo e antiderrapante pré formado em diversas cores para faixas. Os serviços deverão atender as exigências da ABNT NBR 15741.

CONSIDERAÇÕES FINAIS:

Os serviços relacionados e quantificados na planilha orçamentária e memória de cálculo fornecida por esta Municipalidade retratam a necessidade do objeto apresentado.

Município de Santa Rosa de Viterbo, em 18 de Agosto de 2025.

KAUE PEREIRA LONGO Assinado de forma digital por KAUE
PEREIRA LONGO
SALVADOR:419434938 SALVADOR:41943493855
55 Dados: 2025.08.15 09:26:47 -03'00'

Kauê Pereira Longo Salvador
Responsável Técnico designado
CAU n.º A131457-2

De acordo.

OMAR NAGIB Assinado de forma digital por
OMAR NAGIB
MOUSSA:08413203813 MOUSSA:08413203813
Dados: 2025.08.15 11:57:54 -03'00'

Omar Nagib Moussa
Prefeito Municipal de Santa Rosa de Viterbo



Prefeitura Municipal de Santa Rosa de Viterbo

Rua Sete de setembro nº 398 – Centro – Santa Rosa de Viterbo – Estado de São Paulo

Caixa Postal 91 – PABX (16) 3954 – 8800 – FAX (16) 3954 – 8811 – CEP 14270-000

CNPJ 45.368.545/0001-93

URL: <http://www.santarosa.sp.gov.br>

e-mail: prefeitura@santarosa.sp.gov.br

MEMÓRIA DE CÁLCULO

MUNICÍPIO: Santa Rosa de Viterbo

OBRA: Praça Padre Donizete

LOCAL: Bairro denominado Conjunto Habitacional Padre Donizete com Habitação de Interesse Social – Loteamento Santa Rosa de Viterbo G

REGIME DE EXECUÇÃO: Empreitada Global

1. SERVIÇOS PRELIMINARES:

- a) **Código CDHU 02.08.020** - A placa de identificação deverá ser **$4,00 \times 1,5m = 6,00m^2$**
- b) **Código CDHU 02.01.180** (Banheiro químico modelo Standard, com manutenção conforme exigências da CETESB). Verificar necessidade. **6un/mês.**
- c) **Código CDHU 02.09.040** - Limpeza mecanizada do terreno, inclusive troncos até 15 cm de diâmetro, com caminhão à disposição dentro e fora da obra, com transporte no raio de até 1Km, considerado o terreno por completo: Terreno destinado para sistema de lazer + área da calçada ao entorno da área institucional = **$2.918,28m^2$**
- d)

2. TERRAPLANAGEM:

Movimentação de terra para regularização do solo, a fim de suavizar os desníveis e possibilitar a implantação do projeto. O item prevê Escavação e carga mecanizada em solo de 1ª categoria, em campo (**Código CDHU 07.01.020**) – área em corte de $2,57m^2$ x a extensão de 48,33 m = **$124,20m^3$** .

TOTAL = $267,74 m^3$

3. PREPARAÇÃO SOLO PARA PAVIMENTAÇÃO:

- a) **Código CDHU 06.01.020** - Escavação manual em solo de 1ª e 2ª categoria em campo aberto. Profundidade da escavação: 21cm. **$1.127,55 \times 0,21 = 236,78m^3$**
- b) Verificar transporte necessário para descarte do material escavado de acordo com o km para descarte, seguem os itens: **05.10.020, 05.10.021, 05.10.022, 05.10.023, 05.10.024, 05.10.025 e 05.10.026.** (Escolher código que mais se encaixa). **$236,78m^3$**
- c) **Código CDHU 05.09.007** – Taxa de destinação de resíduo sólido em aterro, tipo solo/terra. **$236,78m^3$**
- d) **Código CDHU 54.01.010** – Regularização e compactação mecanizada de superfície, sem controle do proctor normal. **$1.127,55m^2$**

4. PAVIMENTAÇÃO INTERTRAVADA:

- a) **Código CDHU 54.01.210** – Base de brita graduada – **$1.127,55 \times 0,10 = 112,75m^3$**
Área total de pavimento em inter-travado – $1.127,55m^2$. O pavimento será executado com paginação padrão da cidade onde se mistura aleatoriamente blocos na cor natural, azul, amarelo vermelho e grafite.



Prefeitura Municipal de Santa Rosa de Viterbo

Rua Sete de setembro nº 398 – Centro – Santa Rosa de Viterbo – Estado de São Paulo

Caixa Postal 91 – PABX (16) 3954 – 8800 – FAX (16) 3954 – 8811 – CEP 14270-000

CNPJ 45.368.545/0001-93

URL: <http://www.santarosa.sp.gov.br>

e-mail: prefeitura@santarosa.sp.gov.br

Formando assim uma proporção de 25% de blocos na cor natural e 75% de blocos coloridos.

- b) **Código CDHU 54.04.340** - Pavimentação em lajota de concreto 35 MPa, espessura 6 cm, cor natural, tipos: raquete, retangular, sextavado e 16 faces, com rejunte em areia. **281,88m²**
- c) **Código CDHU 54.04.342** - Pavimentação em lajota de concreto 35 MPa, espessura 6 cm, colorido, tipos: raquete, retangular, sextavado e 16 faces, com rejunte em areia. **845,66m²**

5. RAMPA DE ACESSIBILIDADE: INTERNAS AO TERRENO: 4 RAMPAS

- a) **Código CDHU 06.01.020** - Escavação manual em solo de 1ª e 2ª categoria em campo aberto.
3 rampas: $3,60 \times 2,50 = 9\text{m}^2$
 $9\text{m}^2 \times 0,12 = 1,08\text{m}^3$
3 rampas do terreno = $1,08\text{m}^3 \times 4 = \mathbf{3,24\text{m}^3}$
1 rampa: $5,10\text{m}^2$
 $5,10 \times 0,12 = \mathbf{0,612\text{m}^3}$
Total de escavação 4 rampas internas: $3,24\text{m}^3 + 0,612\text{m}^3 = \mathbf{3,852\text{m}^3}$
- b) Verificar o transporte necessário para descarte do material escavado de acordo com o km para descarte, seguem itens: **05.10.020, 05.10.022, 05.10.023, 05.10.024, 05.10.025 e 05.10.026.**
3,852m³
- c) **Código CDHU 05.09.007** – Taxa de destinação de resíduo sólido em aterro, tipo solo/terra. **3,852m³**
- d) **Código CDHU 11.16.220** - Nivelamento de piso em concreto com acabadora de superfície. **32,10m²**
- e) **Código CDHU 11.18.040** – Lastro de pedra britada.
 $9\text{m}^2 \times 0,05 = 0,45\text{m}^3$
3 rampas do terreno = $0,45 \times 3 = \mathbf{1,35\text{m}^3}$
1 rampa: $5,10\text{m}^2$
 $5,10 \times 0,05 = \mathbf{0,255\text{m}^3}$
Total lastro de pedra britada 4 rampas internas: $1,35\text{m}^3 + 0,255\text{m}^3 = \mathbf{1,605\text{m}^3}$
- f) **Código CDHU 11.18.060** – Lona plástica preta - uso geral
32,10m²
- g) **Código CDHU 10.02.020** - Armadura em tela soldada de aço
 $9\text{m}^2 \times 1,48\text{kg/m}^2 = 13,32\text{kg}$
 $13,32\text{kg} \times 3 \text{ rampas} = \mathbf{39,96\text{kg}}$
 $5,10\text{m}^2 \times 1,48\text{kg/m}^2 = \mathbf{7,548\text{kg}}$
Total aço utilizado 4 rampas: **47,508 kg**
- h) **Código CDHU 11.01.130** – Concreto usinado, fck = 25 MPa
 $9\text{m}^2 \times 0,07 = 0,63$
3 rampas do terreno = $0,63 \times 3 = \mathbf{1,89\text{m}^3}$
1 rampa: $5,10\text{m}^2 \times 0,07 = \mathbf{0,357\text{m}^3}$
Total 4 rampas: 2,247m³



Prefeitura Municipal de Santa Rosa de Viterbo

Rua Sete de setembro nº 398 – Centro – Santa Rosa de Viterbo – Estado de São Paulo

Caixa Postal 91 – PABX (16) 3954 – 8800 – FAX (16) 3954 – 8811 – CEP 14270-000

CNPJ 45.368.545/0001-93

URL: <http://www.santarosa.sp.gov.br>

e-mail: prefeitura@santarosa.sp.gov.br

- i) **Código CDHU 11.16.020** - Lançamento, espalhamento e adensamento de concreto ou massa em lastro e/ou Enchimento.

Total 4 rampas: 2,247m³

- j) **Código CDHU 97.03.010** - Sinalização com pictograma em tinta acrílica

3 unidades

- k) **Código CDHU 70.02.010** - Sinalização horizontal com tinta vinílica ou acrílica

0,9470 m² x 3 unidades = **2,841m²**

- l) **Código CDHU 30.04.034** - Piso em ladrilho hidráulico podotátil várias cores, assentado com argamassa mista

3 rampas x 1,305: **3,915m²**

1 rampa x 0,96: **0,96m²**

Total: **4,875m²**

EXTERNAS AO TERRENO:

- a) **Código CDHU 03.01.020** - Demolição manual de concreto simples

3,60 x 2,50 = 9m²

9m² x 0,12 = 1,08m³

Rampas do terreno = 1,08 x 4 = **4,32m³**

- b) : 05.08.060, 05.08.080, 05.08.100, 05.08.120 e 05.08.140. **4,32m³**

- c) **Código CDHU 05.09.006** – Taxa de destinação de resíduo sólido em aterro, tipo inerte. **4,32m³**

- m) **Código CDHU 11.16.220** - Nivelamento de piso em concreto com acabadora de superfície. **36m²**

- d) **Código CDHU 11.18.040** – Lastro de pedra britada

9m² x 0,05 = 0,45

4 rampas do terreno = 0,45 x 4 = **1,80m³**

- e) **Código CDHU 11.18.060** – Lona plástica preta - uso geral

9m² x 4: **36m²**

- f) **Código CDHU 10.02.020** - Armadura em tela soldada de aço

9m² x 1,48kg/m² = 13,32 kg

13,32kg x 4: **53,28kgs**

- g) **Código CDHU 11.01.130** – Concreto usinado, fck = 25 MPa

9m² x 0,07 = 0,63

4 rampas do terreno = 0,63 x 4 = **2,52 m³**

- h) **Código CDHU 11.16.020** - Lançamento, espalhamento e adensamento de concreto ou massa em lastro e/ou Enchimento

9m² x 0,07 = 0,63

4 rampas do terreno = 0,63 x 4 = **2,52 m³**



Prefeitura Municipal de Santa Rosa de Viterbo

Rua Sete de setembro nº 398 – Centro – Santa Rosa de Viterbo – Estado de São Paulo

Caixa Postal 91 – PABX (16) 3954 – 8800 – FAX (16) 3954 – 8811 – CEP 14270-000

CNPJ 45.368.545/0001-93

URL: <http://www.santarosa.sp.gov.br>

e-mail: prefeitura@santarosa.sp.gov.br

- i) **Código CDHU 30.04.034** - Piso em ladrilho hidráulico podotátil várias cores, assentado com argamassa mista.
4 rampas x 1,305m²: **5,22m²**
- j) **Código CDHU 97.03.010** - Sinalização com pictograma em tinta acrílica
4 unidades
- k) **Código CDHU 70.02.010** - Sinalização horizontal com tinta vinílica ou acrílica
0,9470 m² x 4 unidades = **3,788m²**

6. GUIAS

Código SINAPI 94279 - Em trecho reto, confeccionada em concreto pré-fabricada, dimensões 39x6,5x6,5x19 cm.

Total metros lineares: **938,57m**

7. MOBILIÁRIO:

- a) **Código CDHU 98.02.210** - Banco de madeira com encosto e pés em ferro fundido pintado.
10unidades.
- b) **Código CDHU 35.05.200** - Centro de atividades em madeira rústica – **1 unidades**
- c) **Código CDHU 35.05.210** - Balanço duplo em madeira rústica – **1 unidade**
- d) **Código CDHU 35.05.220** - Gangorra dupla em madeira rústica – **1 unidade**
- e) **Código CDHU 35.05.240** - Gira-Gira em ferro com assento de madeira (8 lugares) – **1 unidade**
- f) **Código CDHU 35.20.050** - Conjunto de 4 lixeiras para coleta seletiva, com tampa basculante, capacidade 50 litros – **1 unidade**
- g) **Código CDHU 34.20.384** - Bicletário modelo U invertido em tubo circular de aço Ø 2", com acabamento em pintura eletrostática, para fixação chumbado/parafusado - **10 unidades**

8. ELÉTRICA:

ENTRADA DE ENERGIA:

- a) **Código SINAPI 101497** - Entrada de energia elétrica, aérea, bifásica, com caixa de sobrepor, cabo de 10 mm² e disjuntor din 50a (não incluso o poste de concreto). af_07/2020_ps. **1 unidade**
- b) **Código CDHU 68.01.600** - Poste de concreto circular, 200 kg, H = 7,00 m. **1 unidade**
- c) **Código CDHU 36.03.010** - Caixa de medição tipo II (300 x 560 x 200) mm, padrão concessionárias. **1 unidade**
- d) **Código CDHU 37.13.640** - Disjuntor termomagnético, bipolar 220/380 V, corrente de 60 A até 100 A. **1 unidade**

DISTRIBUIÇÃO DE ENERGIA:



Prefeitura Municipal de Santa Rosa de Viterbo

Rua Sete de setembro nº 398 – Centro – Santa Rosa de Viterbo – Estado de São Paulo

Caixa Postal 91 – PABX (16) 3954 – 8800 – FAX (16) 3954 – 8811 – CEP 14270-000

CNPJ 45.368.545/0001-93

URL: <http://www.santarosa.sp.gov.br>

e-mail: prefeitura@santarosa.sp.gov.br

- e) **Código CDHU 41.10.500** - Poste telecônico reto aço SAE 1010/1020 galvanizado a fogo, altura de 4,00 m, conforme especificado em projeto. **7 unidades**
- f) **Código CDHU 41.10.070** - Cruzeta reforçada em ferro galvanizado para fixação de duas luminárias conforme especificado em projeto. **7 unidades**
- g) **Código CDHU 41.11.707** - Luminária LED retangular para poste, fluxo luminoso de 27624 lm, eficiência mínima 135 lm/W - potência de 204 W conforme especificado em projeto. **14 unidades.**
- h) **Código CDHU 40.02.620** - Caixa de passagem em alumínio fundido à prova de tempo, 300 x 300 mm conforme especificado em projeto. **7 unidades.**
- i) **Código CDHU 38.13.010** - Eletroduto corrugado em polietileno de alta densidade, DN= 30 mm, com Acessórios. **172,15 metros**
- j) **Código CDHU 42.05.200** - Haste de aterramento de 5/8" x 2,4 m. **7 unidades.**
- k) **Código CDHU 42.05.140** - Conector olhal cabo/haste de 3/4". **7 unidades.**
- l) **Código CDHU 39.21.060** - Cabo de cobre flexível de 16 mm², isolamento 0,6/39.21.060 1kV - isolamento HEPR 90°C. **50 metros**
- m) **Código CDHU 39.02.030** - Cabo de cobre de 6 mm², isolamento 750 39.02.030 V - isolamento em PVC 70°C. **172,15 metros**
- n) **Código CDHU 39.03.170** - Cabo de cobre de 2,5 mm², isolamento 0,6/1 kV - isolamento em PVC 70°C. **344,30 metros**
- o) **Código CDHU 41.31.087** - Luminária LED redonda de sobrepor, com difusor translúcido, temperatura de cor de 4000 K, fluxo luminoso entre, 1900 e 2000 lm, e potência entre 17 W e 19 W. **6 unidades**

9. HIDRÁULICA:

- a) **Código CDHU 45.01.020** - Entrada completa de água com abrigo e registro de gaveta, DN= 3/4", conforme especificado em projeto. **1 unidade.**
- b) **Código CDHU 46.01.020** -Tubo de PVC rígido soldável marrom, DN= 25 mm, (3/4"), inclusive conexões, **50 metros.**
- c) **Código CDHU 44.03.420** - Torneira curta sem rosca para uso geral, em latão fundido cromado, DN= 3/4", conforme especificado em projeto. **2 unidades.**

10. PAISAGISMO:

- a) **Código CDHU 34.02.020** – Plantio de grama batatais em placas (praças e áreas abertas)
1.043,1m²
- b) **Código CDHU 34.02.040** - Plantio de grama batatais em placas (jardins e canteiros)
230,86m²
- c) **Código SINAPI 98505** - Plantio de forração. af_07/2024 (grama amendoim - em canteiros internos da praça.



Prefeitura Municipal de Santa Rosa de Viterbo

Rua Sete de setembro nº 398 – Centro – Santa Rosa de Viterbo – Estado de São Paulo

Caixa Postal 91 – PABX (16) 3954 – 8800 – FAX (16) 3954 – 8811 – CEP 14270-000

CNPJ 45.368.545/0001-93

URL: <http://www.santarosa.sp.gov.br>

e-mail: prefeitura@santarosa.sp.gov.br

Item subtraído da planilha orçamentaria devido ao fornecimento deste pelo departamento de meio ambiente do município), **total de 234,76m²**.

- d) POMAR: **Código SINAPI 98511** - Plantio de árvore ornamental com altura de muda maior que 2,00 m e menor ou igual a 4,00 m .af_07/2024 - Previsto plantio de árvores frutíferas de espécies variadas. **Total de 9 unidades.**

11. JARDIM DE CHUVA:

- a) **Código CDHU 07.01.020** - Escavação e carga mecanizada em solo de 1ª categoria, em campo aberto. 302m²x1,30m: **392,6m³**
- b) **Código CDHU 05.10.020** - Transporte de solo de 1ª e 2ª categoria por caminhão até o 2º km. (Esse código remunera até o 2º Km, verificar qual código se aplica de acordo o km preciso. **392,6m³**
- c) **Código CDHU 05.09.007** - Taxa de destinação de resíduo sólido em aterro, tipo solo/terra. **392,6m³**

Camada inferior e intermediária:

- d) **Código CDHU 11.18.150** - Lastro e/ou fundação em rachão manual. 302m²x0,50: **152m³**
- e) **Código CDHU 11.18.040** - Lastro de pedra britada. 302m²x0,07: **21,14m³**

Camada superior (filtrante): Mistura de terra 60% + areia 30% + m² de adubo. 302x0,5: **152m³**

- f) **Código CDHU 34.01.010** - Terra vegetal orgânica comum. 151x0,6: **90,6m³**
- g) **Código CDHU 08.05.110** - Dreno com areia grossa 151x0,3: **45,3m³**
- h) **Código SINAPI 98520** - Aplicação de adubo em solo. af_07/2024. **302m²**
- i) Matéria orgânica morta (Folhas secas, cascas de árvore, entre outros) Fora do convênio, a cargo da PM. **302m²**

j) Berma:

Código CDHU 34.01.010 – Terra vegetal orgânica comum.

Topo plano da berma: L:30cm / H:15cm

Berma externa: (H:V - 4:1) **H60:V15cm**

Berma interna: (H:V - 2:1) **H30cm:V15cm**

Área de secção da berma: 0,1125m²

0,1125x76,34: 8,59m³

k) Entrada do escoamento: Enrocamento.

Código CDHU 11.18.150 - Lastro e/ou fundação em rachão manual.

Área total 2: 16,46m²

Volume: 16,46x0,12: 1,98m³

Código CDHU 11.01.260 - **Concreto do enrocamento:** 35% do volume do enrocamento.

1,98x35%: 0.693

Vegetação: (ITEM SUBTRAÍDO DA PLANILHA ORÇAMENTARIA DEVIDO AO FORNECIMENTO DESTES PELO DEPARTAMENTO DE MEIO AMBIENTE DO MUNICÍPIO)

- l) **Código SINAPI 98505** - Plantio de forração. af_07/2024: Clúsia: **320 mudas**, Vedélia: **1650 mudas**, Justícia: **536 mudas** – 302m²



Prefeitura Municipal de Santa Rosa de Viterbo

Rua Sete de setembro nº 398 – Centro – Santa Rosa de Viterbo – Estado de São Paulo

Caixa Postal 91 – PABX (16) 3954 – 8800 – FAX (16) 3954 – 8811 – CEP 14270-000

CNPJ 45.368.545/0001-93

URL: <http://www.santarosa.sp.gov.br>

e-mail: prefeitura@santarosa.sp.gov.br

12. CANTEIRO DE CHUVA:

No projeto em questão será construído 2 canteiros de chuva. Para cada um considerar:

CANTEIRO 1:

Será feito a remoção das guias existentes na área do canteiro.

REMOÇÃO DE GUIA EXISTENTE:

- a) **Código CDHU 04.40.030** - Retirada manual de guia pré-moldada, inclusive limpeza e empilhamento.
10,22m lineares.
- b) **Código CDHU 05.08.080** - Transporte de entulho, para distâncias superiores ao 5° km até o 10° km.
10,22x0,15x0,30: 0,46m³
- c) **Código CDHU 05.09.006** - Taxa de destinação de resíduo sólido em aterro, tipo inerte.
10,22x0,15x0,30: 0,46m³

ESCAVAÇÃO DO CANTEIRO:

- d) **Código CDHU 06.01.020** - Escavação manual em solo de 1ª e 2ª categoria em campo aberto.
10,22x0,85x1,25: 10,85m³
- e) **Código CDHU 05.08.080** - Transporte de entulho, para distâncias superiores ao 5° km até o 10° km.
10,22x0,85x1,25: 10,85m³
- f) **Código CDHU 05.09.006** - Taxa de destinação de resíduo sólido em aterro, tipo inerte.
10,22x0,85x1: 10,85m³

CONSTRUÇÃO DO CANTEIRO:

- g) **Código CDHU 14.11.221** - Alvenaria de bloco de concreto estrutural 14 cm - classe B.

Para 3 paredes internas:

1 Parede: **10,22x1,25: 12,775m²**

2 Paredes: **0,55x1,25: 0,6875x2: 1,375m²**

Para 1 parede externa:

10,22x0,95: 9,709m²

Total alvenaria: **23,86m²**

- h) **Código CDHU 11.05.040** - Argamassa graute.

10,22/0,39: 26,21m²

0,11859x2x0,95x26,21: 5,91m³

11,32/0,39: 29,02m²

0,11859x2x1,25x29,02: 8,61m³

Total: 14,52m³

- i) **Código CDHU 11.16.040** - Lançamento e adensamento de concreto ou massa em fundação.

Total: 14,52m³

- j) **Código CDHU 10.01.040** - Armadura em barra de aço CA-50 (A ou B) $f_{yk} = 500$ Mpa.

26,21/2: 13,105x1,25x0,617: 10,11kg

29,02/2: 14,51x0,95x0,617: 8,51kg

Total: 18,62kg



Prefeitura Municipal de Santa Rosa de Viterbo

Rua Sete de setembro nº 398 – Centro – Santa Rosa de Viterbo – Estado de São Paulo

Caixa Postal 91 – PABX (16) 3954 – 8800 – FAX (16) 3954 – 8811 – CEP 14270-000

CNPJ 45.368.545/0001-93

URL: <http://www.santarosa.sp.gov.br>

e-mail: prefeitura@santarosa.sp.gov.br

k) **Código CDHU 54.06.040** - Guia pré-moldada reta tipo PMSP 100 - fck 25 MPa.
10,22m

l) **Código CDHU 32.17.040** - Impermeabilização em argamassa polimérica com reforço em tela poliéster para pressão hidrostática positiva.
20,44x1,25: 25,55m²

CAMADAS CANTEIRO

Camada inferior 50cm:

m) **Código CDHU 08.05.100** - Dreno com pedra britada. **10,85m²x0,50: 5,425m³**

Camada intermediária 7cm:

n) **Código CDHU 08.05.110** - Dreno com areia grossa. **10,85m²x0,07: 0,75m³**

Camada superior (filtrante) 50cm: Mistura de terra 60% + areia 30% + m² de adubo. **5,46x0,5: 2,73m³**

o) **Código CDHU 34.01.010** - Terra vegetal orgânica comum. **2,73x0,6: 1,64m³**

p) **Código CDHU 08.05.110** - Dreno com areia grossa **2,73x0,3: 0,82m³**

q) **Código SINAPI 98520** - Aplicação de adubo em solo. **af_07/2024. 5,46m²**

r) Matéria orgânica morta (Folhas secas, cascas de árvore, entre outros) Fora do convênio, a cargo da PM.
5,46m²

VEGETAÇÃO:

a) **Código SINAPI 98511** - Plantio de árvore ornamental com altura de muda maior que 2,00 m e menor ou igual a 4,00 m. **af_07/2024** - Previsto plantio de árvores frutíferas de espécies variadas. **Total de 9 unidades.**

CANTEIRO 2:

Será feito a remoção das guias existentes na área do canteiro.

a) **Código CDHU 04.40.030** - Retirada manual de guia pré-moldada, inclusive limpeza e empilhamento.
20,485m lineares.

b) **Código CDHU 05.08.080** - Transporte de entulho, para distâncias superiores ao 5° km até o 10° km.
20,485x0,15x0,30: 0,922m³

c) **Código CDHU 05.09.006** - Taxa de destinação de resíduo sólido em aterro, tipo inerte.
20,485x0,15x0,30: 0,922m³

d) **Código CDHU 06.01.020** - Escavação manual em solo de 1ª e 2ª categoria em campo aberto.
20,485x0,85x1,25: 21,76m³

e) **Código CDHU 14.11.221** - Alvenaria de bloco de concreto estrutural 14 cm - classe B.
Para 3 paredes internas:
1 Paredes: **20,485x1,25: 25,61m²**
2 Paredes: **0,55x1,25: 0,6875x2: 1,375m²**

Para 1 parede externa:
20,485x0,95: 19,47m²

Total: 46,455m²



Prefeitura Municipal de Santa Rosa de Viterbo

Rua Sete de setembro nº 398 – Centro – Santa Rosa de Viterbo – Estado de São Paulo

Caixa Postal 91 – PABX (16) 3954 – 8800 – FAX (16) 3954 – 8811 – CEP 14270-000

CNPJ 45.368.545/0001-93

URL: <http://www.santarosa.sp.gov.br>

e-mail: prefeitura@santarosa.sp.gov.br

- f) **Código CDHU 11.05.040** - Argamassa graute.

20,485/0,39: 52,53²

0,11859x2x0,95x52,53: **11,84m³**

21,585/0,39: 55,35m²

0,11859x2x1,30x55,35: **16,41m³**

Total: 28,25m³

- g) **Código CDHU 11.16.040** - Lançamento e adensamento de concreto ou massa em fundação.

Total: 28,25m³

- h) **Código CDHU 10.01.040** - Armadura em barra de aço CA-50 (A ou B) fyk = 500 Mpa.

52,53/2: 26,26x1,25x0,617: **20,26kg**

55,35/2: 27,675x0,95x0,617: **16,23kg**

Total: 36,49kg

- i) **Código CDHU 54.06.040** - Guia pré-moldada reta tipo PMSP 100 - fck 25 MPa.

20,485m

- j) **Código CDHU 32.17.040** - Impermeabilização em argamassa polimérica com reforço em tela poliéster para pressão hidrostática positiva.

42,07x1,25: **52,59m²**

CAMADAS CANTEIRO

Camada inferior 50cm:

- s) **Código CDHU 08.05.100** - Dreno com pedra britada. 21,76mx0,50: **10,88m³**

Camada intermediária 7cm:

- t) **Código CDHU 08.05.110** - Dreno com areia grossa. 21,76mx0,07: **1,53m³**

Camada superior (filtrante) 50cm: Mistura de terra 60% + areia 30% + m² de adubo. 11,10x0,5: **5,55m³**

- u) **Código CDHU 34.01.010** - Terra vegetal orgânica comum. 5,55x0,6: **3,33m³**

- v) **Código CDHU 08.05.110** - Dreno com areia grossa 5,55x0,3: **1,66m³**

- w) **Código SINAPI 98520** - Aplicação de adubo em solo. af_07/2024. **11,10m²**

- x) Matéria orgânica morta (Folhas secas, cascas de árvore, entre outros) Fora do convênio, a cargo da PM.

11,10m²

VEGETAÇÃO:

- a) **Código SINAPI 98511** - Plantio de árvore ornamental com altura de muda maior que 2,00 m e menor ou igual a 4,00 m .af_07/2024 - Previsto plantio de árvores frutíferas de espécies variadas. **Total de 9 unidades.**

13. CARAMANCHÃO | PERGOLADO:

- a) **SINAPI de código 103314**, descrito como "pergolato de madeira fixado em concreto", o qual abrange todos os elementos necessários para a execução do serviço.

1 unidade – 24m².

14. SINALIZAÇÃO VIÁRIA:

- a) **Código CDHU 70.02.001** - Limpeza, pré marcação e pré pintura de solo - 4 faixas de pedestres - **TOTAL 99,56m².**



Prefeitura Municipal de Santa Rosa de Viterbo

Rua Sete de setembro nº 398 – Centro – Santa Rosa de Viterbo – Estado de São Paulo

Caixa Postal 91 – PABX (16) 3954 – 8800 – FAX (16) 3954 – 8811 – CEP 14270-000

CNPJ 45.368.545/0001-93

URL: <http://www.santarosa.sp.gov.br>

e-mail: prefeitura@santarosa.sp.gov.br

- b) **Código CDHU 70.02.012** - Sinalização horizontal em laminado elastoplástico retrorefletivo e antiderrapante, para faixas – 4 faixas de pedestres - **TOTAL 41,08m²**.

CONSIDERAÇÕES FINAIS:

Os serviços relacionados e quantificados na planilha orçamentária e memória de cálculo fornecida por esta Municipalidade retratam a necessidade do objeto apresentado.

Município de Santa Rosa de Viterbo, em 30 de Julho de 2025.

KAUE PEREIRA LONGO
SALVADOR:41943493
855

Assinado de forma digital por
KAUE PEREIRA LONGO
SALVADOR:41943493855
Dados: 2025.08.15 09:28:05
-03'00'

Kauê Pereira Longo Salvador
Responsável Técnico designado
CAU n.º A131457-2

De acordo.

OMAR NAGIB
MOUSSA:0841320381
3

Assinado de forma digital por
OMAR NAGIB
MOUSSA:08413203813
Dados: 2025.08.15 11:58:30 -03'00'

Omar Nagib Moussa
Prefeito Municipal de Santa Rosa de Viterbo



Prefeitura Municipal de Santa Rosa de Viterbo

Rua Sete de Setembro, 398 - Centro - Santa Rosa de Viterbo - Estado de São Paulo
Caixa Postal 91 - PABX (16) 3954-8800 - Fax(16) 3954-8811 - CEP 14270-000
CNPJ 45.368.545/0001-93
URL: <http://www.santarosa.sp.gov.br> - e-mail: prefeitura@santarosa.sp.gov.br

ANEXO V

PLANILHA ORÇAMENTÁRIA



Prefeitura Municipal de Santa Rosa de Viterbo

Rua Sete de Setembro, 398 - Centro - Santa Rosa de Viterbo - Estado de São Paulo
Caixa Postal 91 - PABX (16) 3954-8800 - CEP 14270-000 - CNPJ 45.368.545/0001-93
URL: <http://www.santarosa.sp.gov.br> - e-mail: prefeitura@santarosa.sp.gov.br

ANEXO I DO PLANO DE TRABALHO

MUNICÍPIO: Santa Rosa de Viterbo

PROGRAMA: Programa Casa Paulista – Desenvolvimento Urbano no âmbito do Programa Bairro Paulista (Cidades Sustentáveis)

OBRA: Praça Padre Donizete

BOLETIM: 1-CDHU n.º 199 com desoneração - válido a partir de AGO/2025 2-SINAPI com desoneração - válido a partir de 12/2025

BDI ADOTADO: 25,00%

PLANILHA ORÇAMENTARIA DETALHADA DA OBRA - ANEXO I							
CÓDIGO	QUANTIDADE	DESCRIÇÃO	UNIDADE	MATERIAL	MÃO DE OBRA	MATERIAL E MÃO DE OBRA	VALOR TOTAL
1. SERVIÇOS PRELIMINARES							R\$ 29.420,55
02.08.020	6	Placa de identificação para obra	M2	R\$ 799,95	R\$ 93,90	R\$ 893,85	R\$ 5.363,10
02.01.180	6	Banheiro químico modelo Standard, com manutenção conforme exigências da CETESB	UNMES	R\$ 1.251,80	R\$ -	R\$ 1.251,80	R\$ 7.510,80
02.09.040	2.918,28	Limpeza mecanizada do terreno, inclusive troncos até 15 cm de diâmetro, com caminhão à disposição dentro e fora da obra, com transporte no raio de até 1 km	M2	R\$ 5,51	R\$ 0,16	R\$ 5,67	R\$ 16.546,65
2. TERRAPLAGEM							R\$ 2.715,01
07.12.040	124,2	Aterro mecanizado por compensação, solo de 1ª categoria em campo aberto, sem compactação do aterro	M3	R\$ 21,45	R\$ 0,41	R\$ 21,86	R\$ 2.715,01
3. PREPARAÇÃO DE SOLO PARA PAVIMENTAÇÃO							R\$ 25.790,06
06.01.020	236,78	Escavação manual em solo de 1ª e 2ª categoria em campo aberto	M3	R\$ -	R\$ 51,10	R\$ 51,10	R\$ 12.099,46
05.10.020	236,78	Transporte de solo de 1ª e 2ª categoria por caminhão até o 2º km	M3	R\$ 9,29	R\$ -	R\$ 9,29	R\$ 2.199,69
05.09.007	236,78	Taxa de destinação de resíduo sólido em aterro, tipo solo/terra	M3	R\$ 30,72	R\$ -	R\$ 30,72	R\$ 7.273,88
54.01.010	1127,55	Regularização e compactação mecanizada de superfície, sem controle do proctor normal	M2	R\$ 3,58	R\$ 0,16	R\$ 3,74	R\$ 4.217,04
4. PAVIMENTAÇÃO INTERTRAVADA							R\$ 166.591,84
54.01.210	112,75	Base de brita graduada	M3	R\$ 278,69	R\$ 3,15	R\$ 281,84	R\$ 31.777,46
54.04.340	281,88	Pavimentação em lajota de concreto 35 MPa, espessura 6 cm, cor natural, tipos: raquete, retangular, sextavado e 16 faces, com rejunte em areia	M2	R\$ 91,52	R\$ 19,72	R\$ 111,24	R\$ 31.356,33
54.04.342	845,66	Pavimentação em lajota de concreto 35 MPa, espessura 6 cm, colorido, tipos: raquete, retangular, sextavado e 16 faces, com rejunte em areia	M2	R\$ 102,62	R\$ 19,72	R\$ 122,34	R\$ 103.458,04
5. RAMPA DE ACESSIBILIDADE							R\$ 9.976,06
INTERNAS AO TERRENO: 4 RAMPAS							R\$ 4.276,71
06.01.020	3,852	Escavação manual em solo de 1ª e 2ª categoria em campo aberto	M3	R\$ -	R\$ 51,10	R\$ 51,10	R\$ 196,84
05.10.020	3,852	Transporte de solo de 1ª e 2ª categoria por caminhão até o 2º km	M3	R\$ 9,29	R\$ -	R\$ 9,29	R\$ 35,79
05.09.007	3,852	Taxa de destinação de resíduo sólido em aterro, tipo solo/terra	M3	R\$ 30,72	R\$ -	R\$ 30,72	R\$ 118,33
11.16.220	32,1	Nivelamento de piso em concreto com acabadora de superfície	M2	R\$ 15,98	R\$ -	R\$ 15,98	R\$ 512,96
11.18.040	1,605	Lastro de pedra britada	M3	R\$ 187,48	R\$ 30,66	R\$ 218,14	R\$ 350,11
11.18.060	32,1	Lona plástica preta - uso geral	M2	R\$ 1,41	R\$ 0,61	R\$ 2,02	R\$ 64,84
10.02.020	47,508	Armadura em tela soldada de aço	KG	R\$ 8,76	R\$ 1,32	R\$ 10,08	R\$ 478,88
11.01.130	2,247	Concreto usinado, fck = 25 MPa	M3	R\$ 512,70	R\$ -	R\$ 512,70	R\$ 1.152,04
11.16.020	2,247	Lançamento, espalhamento e adensamento de concreto ou massa em lastro e/ou enchimento	M3	R\$ -	R\$ 86,19	R\$ 86,19	R\$ 193,67
97.03.010	3	Sinalização com pictograma em tinta acrílica	UN	R\$ 12,12	R\$ 57,31	R\$ 69,43	R\$ 208,29
70.02.010	2,841	Sinalização horizontal com tinta vinílica ou acrílica	M2	R\$ 35,47	R\$ -	R\$ 35,47	R\$ 100,77
30.04.034	4,875	Piso em ladrilho hidráulico podotátil várias cores, assentado com argamassa mista	M2	R\$ 148,04	R\$ 29,23	R\$ 177,27	R\$ 864,19
EXTERNAS AO TERRENO: 4 RAMPAS							R\$ 5.699,35
03.01.020	4,32	Demolição manual de concreto simples	M3	R\$ -	R\$ 224,84	R\$ 224,84	R\$ 971,31
05.08.060	4,32	Transporte de entulho, para distâncias superiores ao 3º km até o 5º km	M3	R\$ 22,75	R\$ -	R\$ 22,75	R\$ 98,28
05.09.006	4,32	Taxa de destinação de resíduo sólido em aterro, tipo inerte	T	R\$ 47,55	R\$ -	R\$ 47,55	R\$ 205,42
11.16.220	36	Nivelamento de piso em concreto com acabadora de superfície	M2	R\$ 15,98	R\$ -	R\$ 15,98	R\$ 575,28
11.18.040	1,8	Lastro de pedra britada	M3	R\$ 187,48	R\$ 30,66	R\$ 218,14	R\$ 392,65
11.18.060	36	Lona plástica preta - uso geral	M2	R\$ 1,41	R\$ 0,61	R\$ 2,02	R\$ 72,72
10.02.020	53,28	Armadura em tela soldada de aço	KG	R\$ 8,76	R\$ 1,32	R\$ 10,08	R\$ 537,06
11.01.130	2,52	Concreto usinado, fck = 25 MPa	M3	R\$ 512,70	R\$ -	R\$ 512,70	R\$ 1.292,00
11.16.020	2,52	Lançamento, espalhamento e adensamento de concreto ou massa em lastro e/ou enchimento	M3	R\$ -	R\$ 86,19	R\$ 86,19	R\$ 217,20
30.04.034	5,22	Piso em ladrilho hidráulico podotátil várias cores, assentado com argamassa mista	M2	R\$ 148,04	R\$ 29,23	R\$ 177,27	R\$ 925,35
97.03.010	4	Sinalização com pictograma em tinta acrílica	UN	R\$ 12,12	R\$ 57,31	R\$ 69,43	R\$ 277,72
70.02.010	3,788	Sinalização horizontal com tinta vinílica ou acrílica	M2	R\$ 35,47	R\$ -	R\$ 35,47	R\$ 134,36
6. GUIAS							R\$ 56.098,33
54.06.040	938,57	Guia pré-moldada reta tipo PMSP 100 - fck 25 MPa	M	R\$ 47,44	R\$ 12,33	R\$ 59,77	R\$ 56.098,33
7. MOBILIÁRIO							R\$ 30.079,71
98.02.210	10	Banco de madeira com encosto e pés em ferro fundido pintado	UN	R\$ 826,60	R\$ -	R\$ 826,60	R\$ 8.266,00
35.05.200	1	Centro de atividades em madeira rústica	CJ	R\$ 5.556,40	R\$ 217,49	R\$ 5.773,89	R\$ 5.773,89
35.05.210	1	Balanco duplo em madeira rústica	CJ	R\$ 2.859,75	R\$ 217,49	R\$ 3.077,24	R\$ 3.077,24
35.05.220	1	Gangorra dupla em madeira rústica	CJ	R\$ 1.676,05	R\$ 217,49	R\$ 1.893,54	R\$ 1.893,54
35.05.240	1	Gira-gira em ferro com assento de madeira (8 lugares)	CJ	R\$ 3.703,46	R\$ 217,49	R\$ 3.920,95	R\$ 3.920,95

1	CDHU	35.20.050	1	Conjunto de 4 lixeiras para coleta seletiva, com tampa basculante, capacidade 50 litros	UN	R\$	1.236,61	R\$	33,98	R\$	1.270,59	R\$	1.270,59
1	CDHU	34.20.384	10	Bicicletário modelo U invertido em tubo circular de aço Ø 2", com acabamento em pintura eletrostática, para fixação chumbado/parafusado	UN	R\$	547,81	R\$	39,94	R\$	587,75	R\$	5.877,50
8. ELÉTRICA													R\$ 42.146,09
2	SINAPI	101497	1	ENTRADA DE ENERGIA ELÉTRICA, AÉREA, BIFÁSICA, COM CAIXA DE SOBREPOR, CABO DE 10 MM2 E DISJUNTOR DIN 50A (NÃO INCLUSO O POSTE DE CONCRETO). AF_07/2020_PS	UN	R\$	-	R\$	-	R\$	1.906,45	R\$	1.906,45
1	CDHU	68.01.600	1	Poste de concreto circular, 200 kg, H = 7,00 m	UN	R\$	1.382,70	R\$	306,86	R\$	1.689,56	R\$	1.689,56
1	CDHU	36.03.010	1	Caixa de medição tipo II (300 x 560 x 200) mm, padrão concessionárias	UN	R\$	130,02	R\$	173,88	R\$	303,90	R\$	303,90
1	CDHU	37.13.640	1	Disjuntor termomagnético, bipolar 220/380 V, corrente de 60 A até 100 A	UN	R\$	179,07	R\$	30,14	R\$	209,21	R\$	209,21
1	CDHU	41.10.500	7	Poste telecônico reto em aço SAE 1010/1020 galvanizado a fogo, altura de 4,00 m	UN	R\$	1.053,09	R\$	113,53	R\$	1.166,62	R\$	8.166,34
1	CDHU	41.10.070	7	Cruzeta reforçada em ferro galvanizado para fixação de quatro luminárias	UN	R\$	713,30	R\$	70,68	R\$	783,98	R\$	5.487,86
1	CDHU	41.11.707	14	Luminária LED retangular para poste, fluxo luminoso de 36000 lm, eficiência mínima 180 lm/W - potência de 200 W	UN	R\$	988,48	R\$	35,34	R\$	1.023,82	R\$	14.333,48
1	CDHU	40.02.620	7	Caixa de passagem em alumínio fundido à prova de tempo, 300 x 300 mm	UN	R\$	197,53	R\$	20,10	R\$	217,63	R\$	1.523,41
1	CDHU	38.13.010	172,15	Eletroduto corrugado em polietileno de alta densidade, DN= 30 mm, com acessórios	M	R\$	4,96	R\$	2,01	R\$	6,97	R\$	1.199,89
1	CDHU	42.05.200	7	Haste de aterramento de 5/8" x 2,4 m	UN	R\$	177,83	R\$	25,12	R\$	202,95	R\$	1.420,65
1	CDHU	42.05.140	7	Conector olhal cabo/haste de 3/4"	UN	R\$	17,82	R\$	5,02	R\$	22,84	R\$	159,88
1	CDHU	39.21.060	50	Cabo de cobre flexível de 16 mm², isolamento 0,6/1kV - isolação HEPR 90°C	M	R\$	13,33	R\$	4,52	R\$	17,85	R\$	892,50
1	CDHU	39.02.030	172,15	Cabo de cobre de 6 mm², isolamento 750 V - isolação em PVC 70°C	M	R\$	6,02	R\$	3,52	R\$	9,54	R\$	1.642,31
1	CDHU	39.03.170	344,3	Cabo de cobre de 2,5 mm², isolamento 0,6/1 kV - isolação em PVC 70°C	M	R\$	2,00	R\$	2,51	R\$	4,51	R\$	1.552,79
1	CDHU	41.31.087	6	Luminária LED redonda de sobrepor com difusor translúcido, 4000 K, fluxo luminoso de 1900 a 2000 lm, potência de 17 W a 19 W	UN	R\$	261,24	R\$	15,07	R\$	276,31	R\$	1.657,86
9. HIDRÁULICA													R\$ 3.132,66
1	CDHU	45.01.020	1	Entrada completa de água com abrigo e registro de gaveta, DN= 3/4"	UN	R\$	852,73	R\$	618,21	R\$	1.470,94	R\$	1.470,94
1	CDHU	46.01.020	50	Tubo de PVC rígido soldável marrom, DN= 25 mm, (3/4"), inclusive conexões	M	R\$	6,11	R\$	25,12	R\$	31,23	R\$	1.561,50
1	CDHU	44.03.420	2	Torneira curta sem rosca para uso geral, em latão fundido sem acabamento, DN= 3/4"	UN	R\$	32,44	R\$	17,67	R\$	50,11	R\$	100,22
10. PAISAGISMO													R\$ 21.553,09
1	CDHU	34.02.020	1043,1	Plantio de grama batatais em placas (praças e áreas abertas)	M2	R\$	10,63	R\$	3,44	R\$	14,07	R\$	14.676,42
1	CDHU	34.02.040	230,86	Plantio de grama batatais em placas (jardins e canteiros)	M2	R\$	9,74	R\$	5,17	R\$	14,91	R\$	3.442,12
2	SINAPI	98511	21	PLANTIO DE ÁRVORE ORNAMENTAL COM ALTURA DE MUDA MAIOR QUE 2,00 M E MENOR OU IGUAL A 4,00 M - AF_07/2024	UN	R\$	-	R\$	-	R\$	163,55	R\$	3.434,55
11. JARDIM DE CHUVA													R\$ 103.155,99
1	CDHU	07.01.020	392,6	Escavação e carga mecanizada em solo de 1ª categoria, em campo aberto	M3	R\$	16,94	R\$	0,29	R\$	17,23	R\$	6.764,50
1	CDHU	05.10.020	392,6	Transporte de solo de 1ª e 2ª categoria por caminho até o 2º km	M3	R\$	9,29	R\$	-	R\$	9,29	R\$	3.647,25
1	CDHU	05.09.007	392,6	Taxa de destinação de resíduo sólido em aterro, tipo solo/terra	M3	R\$	30,72	R\$	-	R\$	30,72	R\$	12.060,67
1	CDHU	11.18.150	152	Lastro e/ou fundação em rachão manual	M3	R\$	210,16	R\$	61,32	R\$	271,48	R\$	41.264,96
1	CDHU	11.18.040	21,14	Lastro de pedra britada	M3	R\$	187,48	R\$	30,66	R\$	218,14	R\$	4.611,48
1	CDHU	34.01.010	90,6	Terra vegetal orgânica comum	M3	R\$	183,67	R\$	51,10	R\$	234,77	R\$	21.270,16
1	CDHU	08.05.110	45,3	Dreno com areia grossa	M3	R\$	175,01	R\$	13,59	R\$	188,60	R\$	8.543,58
2	SINAPI	98520	302	APLICAÇÃO DE ADUBO EM SOLO. AF_07/2024	M2	R\$	-	R\$	-	R\$	6,82	R\$	2.059,64
1	CDHU	34.01.010	8,59	Terra vegetal orgânica comum	M3	R\$	183,67	R\$	51,10	R\$	234,77	R\$	2.016,67
1	CDHU	11.18.150	1,98	Lastro e/ou fundação em rachão manual	M3	R\$	210,16	R\$	61,32	R\$	271,48	R\$	537,53
1	CDHU	11.01.260	0,693	Concreto usinado, fck = 20 MPa - para bombeamento	M3	R\$	547,68	R\$	-	R\$	547,68	R\$	379,54
12. CANTEIRO DE CHUVA													R\$ 47.309,28
CANTEIRO 1													R\$ 16.603,84
1	CDHU	04.40.030	10,22	Retirada manual de guia pré-moldada, inclusive limpeza e empilhamento	M	R\$	-	R\$	8,18	R\$	8,18	R\$	83,60
1	CDHU	05.08.080	0,46	Transporte de entulho, para distâncias superiores ao 5º km até o 10º km	M3	R\$	42,65	R\$	-	R\$	42,65	R\$	19,62
1	CDHU	05.09.006	0,46	Taxa de destinação de resíduo sólido em aterro, tipo inerte	T	R\$	47,55	R\$	-	R\$	47,55	R\$	21,87
1	CDHU	06.01.020	10,85	Escavação manual em solo de 1ª e 2ª categoria em campo aberto	M3	R\$	-	R\$	51,10	R\$	51,10	R\$	554,44
1	CDHU	05.08.080	10,85	Transporte de entulho, para distâncias superiores ao 5º km até o 10º km	M3	R\$	42,65	R\$	-	R\$	42,65	R\$	462,75
1	CDHU	05.09.006	10,85	Taxa de destinação de resíduo sólido em aterro, tipo inerte	T	R\$	47,55	R\$	-	R\$	47,55	R\$	515,92
1	CDHU	14.11.221	23,86	Alvenaria de bloco de concreto estrutural 14 cm - classe B	M2	R\$	73,16	R\$	40,56	R\$	113,72	R\$	2.713,36
1	CDHU	11.05.040	14,52	Argamassa graute	M3	R\$	378,97	R\$	57,32	R\$	436,29	R\$	6.334,93
1	CDHU	11.16.040	14,52	Lançamento e adensamento de concreto ou massa em fundação	M3	R\$	-	R\$	172,38	R\$	172,38	R\$	2.502,96
1	CDHU	10.01.040	18,62	Armadura em barra de aço CA-50 (A ou B) fyk = 500 MPa	KG	R\$	7,23	R\$	2,63	R\$	9,86	R\$	183,59
1	CDHU	54.06.040	10,22	Guia pré-moldada reta tipo PMSF 100 - fck 25 MPa	M	R\$	47,44	R\$	12,33	R\$	59,77	R\$	610,85
1	CDHU	32.17.040	25,55	Impermeabilização em argamassa polimérica com reforço em tela poliéster para pressão hidrostática positiva	M2	R\$	18,43	R\$	17,23	R\$	35,66	R\$	911,11
1	CDHU	08.05.100	5,425	Dreno com pedra britada	M3	R\$	156,23	R\$	22,66	R\$	178,89	R\$	970,48
1	CDHU	08.05.110	0,75	Dreno com areia grossa	M3	R\$	175,01	R\$	13,59	R\$	188,60	R\$	141,45
1	CDHU	34.01.010	1,64	Terra vegetal orgânica comum	M3	R\$	183,67	R\$	51,10	R\$	234,77	R\$	385,02
1	CDHU	08.05.110	0,82	Dreno com areia grossa	M3	R\$	175,01	R\$	13,59	R\$	188,60	R\$	154,65
2	SINAPI	98520	5,46	APLICAÇÃO DE ADUBO EM SOLO. AF_07/2024	M2	R\$	-	R\$	-	R\$	6,82	R\$	37,24
CANTEIRO 2													R\$ 30.705,44
1	CDHU	04.40.030	20,485	Retirada manual de guia pré-moldada, inclusive limpeza e empilhamento	M	R\$	-	R\$	8,18	R\$	8,18	R\$	167,57
1	CDHU	05.08.080	0,922	Transporte de entulho, para distâncias superiores ao 5º km até o 10º km	M3	R\$	42,65	R\$	-	R\$	42,65	R\$	39,32
1	CDHU	05.09.006	0,922	Taxa de destinação de resíduo sólido em aterro, tipo inerte	T	R\$	47,55	R\$	-	R\$	47,55	R\$	43,84

1 CDHU	06.01.020	21,76	Escavação manual em solo de 1ª e 2ª categoria em campo aberto	M3	R\$	-	R\$	51,10	R\$	51,10	R\$	1.111,94
1 CDHU	14.11.221	46,455	Alvenaria de bloco de concreto estrutural 14 cm - classe B	M2	R\$	73,16	R\$	40,56	R\$	113,72	R\$	5.282,86
1 CDHU	11.05.040	28,25	Argamassa graute	M3	R\$	378,97	R\$	57,32	R\$	436,29	R\$	12.325,19
1 CDHU	11.16.040	28,25	Lançamento e adensamento de concreto ou massa em fundação	M3	R\$	-	R\$	172,38	R\$	172,38	R\$	4.869,74
1 CDHU	10.01.040	36,49	Armadura em barra de aço CA-50 (A ou B) fyk = 500 MPa	KG	R\$	7,23	R\$	2,63	R\$	9,86	R\$	359,79
1 CDHU	54.06.040	20,485	Guia pré-moldada reta tipo PMSP 100 - fck 25 MPa	M	R\$	47,44	R\$	12,33	R\$	59,77	R\$	1.224,39
1 CDHU	32.17.040	52,59	Impermeabilização em argamassa polimérica com reforço em tela poliéster para pressão hidrostática positiva	M2	R\$	18,43	R\$	17,23	R\$	35,66	R\$	1.875,36
1 CDHU	08.05.100	10,88	Dreno com pedra britada	M3	R\$	156,23	R\$	22,66	R\$	178,89	R\$	1.946,32
1 CDHU	08.05.110	1,53	Dreno com areia grossa	M3	R\$	175,01	R\$	13,59	R\$	188,60	R\$	288,56
1 CDHU	34.01.010	3,33	Terra vegetal orgânica comum	M3	R\$	183,67	R\$	51,10	R\$	234,77	R\$	781,78
1 CDHU	08.05.110	1,66	Dreno com areia grossa	M3	R\$	175,01	R\$	13,59	R\$	188,60	R\$	313,08
2 SINAPI	98520	11,1	APLICAÇÃO DE ADUBO EM SOLO. AF_07/2024	M2	R\$	-	R\$	-	R\$	6,82	R\$	75,70
13. CARAMANCHÃO / PERGOLADO											R\$	7.899,52
2 SINAPI	103314	24	INSTALAÇÃO DE PERGOLADO DE MADEIRA, EM MAÇARANDUBA, ANGELIM OU EQUIVALENTE DA REGIÃO, FIXADO COM CONCRETO SOBRE PISO DE CONCRETO EXISTENTE. AF_11/2021	M2	R\$	-	R\$	-	R\$	324,85	R\$	7.796,40
2 SINAPI	98509	2	PLANTIO DE ARBUSTO OU CERCA VIVA. AF_07/2024	UN	R\$	-	R\$	-	R\$	51,56	R\$	103,12
14.SINALIZAÇÃO VIÁRIA											R\$	16.092,47
1 CDHU	70.02.001	99,56	Limpeza, pré marcação e pré pintura de solo	M2	R\$	80,59	R\$	-	R\$	80,59	R\$	8.023,54
1 CDHU	70.02.012	41,08	Sinalização horizontal em laminado elastoplástico retrorefletivo e antiderrapante, para faixas	M2	R\$	196,42	R\$	-	R\$	196,42	R\$	8.068,93
TOTAL s/ BDI											R\$	561.960,66
BDI adotado: 25,00%												140.490,17
VALOR TOTAL C/ BDI											R\$	702.450,83

Prefeitura Municipal de Santa Rosa de Viterbo, 21 de janeiro de 2026.

KAUÊ PEREIRA LONGO SALVADOR
Arquiteto(a) Responsável
CAU n.º A131457-2

De acordo.

OMAR NAGIB MOUSSA
Prefeito(a) Municipal de Santa Rosa de Viterbo SP



Prefeitura Municipal de Santa Rosa de Viterbo

Rua Sete de Setembro, 398 - Centro - Santa Rosa de Viterbo - Estado de São Paulo
Caixa Postal 91 - PABX (16) 3954-8800 - Fax(16) 3954-8811 - CEP 14270-000
CNPJ 45.368.545/0001-93
URL: <http://www.santarosa.sp.gov.br> - e-mail: prefeitura@santarosa.sp.gov.br

ANEXO VI

CRONOGRAMA FÍSICO-FINANCEIRO



Prefeitura Municipal de Santa Rosa de Viterbo

Rua Sete de Setembro, 398 - Centro - Santa Rosa de Viterbo - Estado de São Paulo
Caixa Postal 91 - PABX (18) 3954-8800 - CEP 14270-000 - CNPJ 45.368.545/0001-93
URL: <http://www.santarosa.sp.gov.br> - e-mail: prefeitura@santarosa.sp.gov.br

CRONOGRAMA FÍSICO-FINANCEIRO - ANEXO II DO PLANO DE TRABALHO			
PROGRAMA CASA PAULISTA – DESENVOLVIMENTO URBANO NO ÂMBITO DO PROGRAMA BAIRRO PAULISTA (CIDADES SUSTENTÁVEIS)			
PREFEITURA: Santa Rosa de Viterbo	Regime de execução: empreitada global	Boletim CDHU 199 / SINAPI:1225	BDI: 25,00 %
OBRA: Infraestrutura – Construção de praça	Data de previsão de início da obra: a partir da emissão da OIS		
LOCAL: Bairro denominado Conjunto Habitacional Padre Donizete com Habitação de Interesse Social – Loteamento Santa Rosa de Viterbo G.	Data de previsão de término da obra: 06 meses após a emissão da OIS		
Prazo do convênio: 12 (doze) meses			

PRAZO DE EXECUÇÃO DO CONVÊNIO													
ITE M	ETAPAS / FASES										PRESTAÇÃO DE CONTAS FINAL		
		1	2	3	4	5	6	7	8	9	10	11	12
1	Procedimento Licitatório												
2	Execução da Obra - Distribuição (%) mês				16,67% R\$ 117.075,14	33,33% R\$ 234.150,28	50,00% R\$ 351.225,41	66,66% R\$ 468.300,55	83,33% R\$ 585.375,69	100,00% R\$ 702.450,83			
3	Liberação recursos SH - Parcela única				R\$ 600.000,00								
4	Prestação de Contas PM (90 dias após a conclusão da obra)												

DESENVOLVIMENTO FÍSICO E APLICAÇÃO DE RECURSOS FINANCEIROS				
N.º	SERVIÇOS	1ª ETAPA DE OBRA	2ª ETAPA DE OBRA	TOTAL 180 DIAS DE EXECUÇÃO
1	SERVIÇOS PRELIMINARES	R\$ 29.420,55 100,00%	R\$ - 0,00%	R\$ 29.420,55 100,00%
2	TERRAPLAGAGEM	R\$ 2.715,01 100,00%	R\$ - 0,00%	R\$ 2.715,01 100,00%
3	PREPARAÇÃO DE SOLO PARA PAVIMENTAÇÃO	R\$ 25.790,06 100,00%	R\$ - 0,00%	R\$ 25.790,06 100,00%
4	PAVIMENTAÇÃO INTERTRAVADA	R\$ 166.591,84 100,00%	R\$ - 0,00%	R\$ 166.591,84 100,00%
5	RAMPA DE ACESSIBILIDADE	R\$ 9.976,06 100,00%	R\$ - 0,00%	R\$ 9.976,06 100,00%
6	GUIAS	R\$ 46.331,61 82,59%	R\$ 9.766,72 17,41%	R\$ 56.098,33 100,00%
7	MOBILIÁRIO	- 0,00%	R\$ 30.079,71 100,00%	R\$ 30.079,71 100,00%
8	ELÉTRICA	R\$ - 0,00%	R\$ 42.146,09 100,00%	R\$ 42.146,09 100,00%
9	HIDRÁULICA	R\$ - 0,00%	R\$ 3.132,66 100,00%	R\$ 3.132,66 100,00%
10	PAISAGISMO	R\$ - 0,00%	R\$ 21.553,09 100,00%	R\$ 21.553,09 100,00%
11	JARDIM DE CHUVA	R\$ - 0,00%	R\$ 103.155,99 100,00%	R\$ 103.155,99 100,00%
12	CANTEIRO DE CHUVA	R\$ - 0,00%	R\$ 47.309,28 100,00%	R\$ 47.309,28 100,00%
13	CARAMANCHÃO / PERGOLADO	R\$ - 0,00%	R\$ 7.899,52 100,00%	R\$ 7.899,52 100,00%
14	SINALIZAÇÃO VIÁRIA	R\$ - 0,00%	R\$ 16.092,47 100,00%	R\$ 16.092,47 100,00%
TOTAL POR ETAPA sem BDI		R\$ 280.825,13	R\$ 281.135,53	
BDI: 25,00 %		R\$ 70.206,28	R\$ 70.283,88	
TOTAL POR ETAPA com BDI		R\$ 351.031,41	R\$ 351.419,41	
% VALOR		50%	50%	
Valor Total da obra sem BDI				R\$ 561.960,66
BDI: 25,00 %				R\$ 140.490,17
VALOR TOTAL DA OBRA com BDI				R\$ 702.450,83

RECURSO ESTADUAL/SH:	R\$ 600.000,00
CONTRAPARTIDA MÍNIMA OBRIGATÓRIA: 10%	R\$ 70.245,08
CONTRAPARTIDA PM:	R\$ 102.450,83

Município de Santa Rosa de Viterbo, 21 de janeiro de 2026

Arq. Kauê Pereira Longo Salvador
Responsável Técnico
CAU nº A131457-2
De acordo,

Omar Nagib Moussa
Prefeito Municipal de Santa Rosa de Viterbo



Prefeitura Municipal de Santa Rosa de Viterbo

Rua Sete de Setembro, 398 - Centro - Santa Rosa de Viterbo - Estado de São Paulo
Caixa Postal 91 - PABX (16) 3954-8800 - Fax(16) 3954-8811 - CEP 14270-000
CNPJ 45.368.545/0001-93
URL: <http://www.santarosa.sp.gov.br> - e-mail: prefeitura@santarosa.sp.gov.br

ANEXO VII

DECLARAÇÃO DE VISTORIA/RENUNCIA



Prefeitura Municipal de Santa Rosa de Viterbo

Rua Sete de Setembro, 398 - Centro - Santa Rosa de Viterbo - Estado de São Paulo
Caixa Postal 91 - PABX (16) 3954-8800 - Fax(16) 3954-8811 - CEP 14270-000
CNPJ 45.368.545/0001-93
URL: <http://www.santarosa.sp.gov.br> - e-mail: prefeitura@santarosa.sp.gov.br

ANEXO VII

DECLARAÇÃO DE VISTORIA / NÃO VISTORIA **(Documento obrigatório para habilitação da empresa)**

Declaro, para fins de participação na Concorrência nº 90001/2026 que a empresa _____, inscrita no CNPJ/MF sob nº _____ sediada na _____ representada pelo Sr. _____, vistoriou as áreas onde serão executados os serviços, para tomar pleno conhecimento de suas instalações e das dificuldades que os serviços possam apresentar no futuro.

Santa Rosa de Viterbo/SP, _____ de _____ de 2025.

Servidor do órgão

Declaro que me foram apresentadas às áreas e instalações, com acesso a todos os locais e detalhes necessários para a elaboração da proposta comercial, tendo sido fornecidas as informações e esclarecimentos inerentes a esta vistoria, por mim solicitados.

Nome: _____

Cédula de Identidade: _____

Santa Rosa de Viterbo/SP, em _____ de _____ de 2025.

Assinatura do Representante da Licitante

DECLARAÇÃO DE NÃO VISTORIA

Declaro que a empresa _____, CNPJ _____, optou por **não vistoriar** o local de execução dos serviços objeto da Concorrência 90001/2026, estando ciente das especificações técnicas e todas as demais exigências para a realização dos serviços licitados, não podendo alegar desconhecimento das condições de operação e realização dos mesmos.

Assinatura do Representante da Empresa

Nome: _____

Cédula de Identidade: _____

_____, em _____ de _____ de 2025.



Prefeitura Municipal de Santa Rosa de Viterbo

Rua Sete de Setembro, 398 - Centro - Santa Rosa de Viterbo - Estado de São Paulo
Caixa Postal 91 - PABX (16) 3954-8800 - Fax(16) 3954-8811 - CEP 14270-000
CNPJ 45.368.545/0001-93
URL: <http://www.santarosa.sp.gov.br> - e-mail: prefeitura@santarosa.sp.gov.br

ANEXO VIII

CARTA PROPOSTA



Prefeitura Municipal de Santa Rosa de Viterbo

Rua Sete de Setembro, 398 - Centro - Santa Rosa de Viterbo - Estado de São Paulo
Caixa Postal 91 - PABX (16) 3954-8800 - Fax(16) 3954-8811 - CEP 14270-000
CNPJ 45.368.545/0001-93
URL: <http://www.santarosa.sp.gov.br> - e-mail: prefeitura@santarosa.sp.gov.br

ANEXO VIII

MODELO DE CARTA DE APRESENTAÇÃO DE PROPOSTA FINAL

A SER APRESENTADA TAMBÉM APÓS A DISPUTA E READEQUADA AO ÚLTIMO LANCE

TIMBRE DA EMPRESA

(Nome da empresa, CNPJ e endereço da empresa)

A Prefeitura de Santa Rosa de Viterbo

Concorrência Eletrônica Nº 90001/2026__ PROCESSO Nº 7/2026		
Fornecedor:		
CNPJ:	Inscrição Estadual:	
Endereço:	Bairro:	
CEP:	Cidade:	Estado:
Telefone:	E-mail:	
Banco:	Agência:	Conta Corrente:
VALIDADE DA PROPOSTA: no mínimo 60 (sessenta) dias.		
<i>Senhor Fornecedor: Para sua maior segurança, observe as condições estabelecidas no Edital:</i>		

Prezados Senhores,

Após analisarmos minuciosamente o Edital supra referido, e seus anexos, declaramos estar cientes de seus termos, bem como das condições de contratação, constantes da Minuta de Contrato e propomos executar os serviços de engenharia nele solicitadas, nas seguintes condições:

a) propomos o valor total da mão de obra/locação de equipamentos e materiais necessários à execução dos serviços de engenharia, conforme planilhas, memorial, projeto e cronograma em anexo, conforme disposto nos itens das Condições Específicas do presente Edital, objeto da Concorrência nº **90001/2026** é de R\$ _____

_____)

b) Propomos a Taxa Percentual de BDI de _____% (_____ por cento), já inclusas no valor acima proposto.

c) - Prazo de conclusão do objeto, conforme cronograma físico.

d) - A garantia da obra é de 05 (cinco) anos contados a partir da sua conclusão.

e)- O pagamento será efetuado conforme previsão no Termo de Referência e Contrato

f)- A presente proposta terá validade de 60 (sessenta) dias, contados da data de sua apresentação, excluídos os prazos de eventual interposição de recurso e julgamento do mesmo.

g) - Declaro os dados de conta corrente em nome da pessoa jurídica participante do edital Bco XXX C/Cxxxx-x e de que estou ciente que os pagamentos às Contratadas serão efetuados através da conta informada.

Santa Rosa de Viterbo, _____ de _____ de 2025.

ASSINATURA

FUNÇÃO:

NOME:

RG:



Prefeitura Municipal de Santa Rosa de Viterbo

Rua Sete de Setembro, 398 - Centro - Santa Rosa de Viterbo - Estado de São Paulo
Caixa Postal 91 - PABX (16) 3954-8800 - Fax(16) 3954-8811 - CEP 14270-000
CNPJ 45.368.545/0001-93
URL: <http://www.santarosa.sp.gov.br> - e-mail: prefeitura@santarosa.sp.gov.br

ANEXO IX

MINUTA DO CONTRATO



Prefeitura Municipal de Santa Rosa de Viterbo

Rua Sete de Setembro, 398 - Centro - Santa Rosa de Viterbo - Estado de São Paulo
Caixa Postal 91 - PABX (16) 3954-8800 - Fax(16) 3954-8811 - CEP 14270-000
CNPJ 45.368.545/0001-93
URL: <http://www.santarosa.sp.gov.br> - e-mail: prefeitura@santarosa.sp.gov.br

ANEXO IX

MODELO DE TERMO DE CONTRATO

Lei nº 14.133, de 1º de abril de 2021

SERVIÇOS COMUNS DE ENGENHARIA – LICITAÇÃO

(Processo Administrativo nº7/2026)

CONTRATO ADMINISTRATIVO Nº/....., QUE
FAZEM ENTRE SI A PREFEITURA MUNICIPAL DE
SANTA ROSA DE VITERBO E A EMPRESA:

.....

O Município de Santa Rosa de Viterbo, com sede a Rua Sete de Setembro nº 398, no bairro: Centro na cidade de Santa Rosa de Viterbo, Estado de São Paulo, inscrito(a) no CNPJ sob o nº 45.368.545/0001-93, neste ato representado pelo Sr. OMAR NAGIB MOUSSA, brasileiro, Prefeito Municipal, doravante denominado CONTRATANTE, e o(a), inscrito(a) no CNPJ/MF sob o nº, sediado(a) na, em doravante designado CONTRATADO, neste ato representado (a) por (nome e função no contratado), conforme atos constitutivos da empresa **OU** procuração apresentada nos autos, tendo em vista o que consta no Processo nº 7/2026, e em observância às disposições da Lei nº 14.133, de 1º de abril de 2021, e demais legislação aplicável, resolvem celebrar o presente Termo de Contrato, decorrente da Concorrência n. 90001/2026, mediante as cláusulas e condições a seguir enunciadas.

1. CLÁUSULA PRIMEIRA – OBJETO (art. 92, I e II)

1.1. O objeto do presente instrumento é a contratação de empresa de engenharia, para construção de Praça no Conjunto Habitacional Padre Donizete, na cidade de Santa Rosa de Viterbo/SP, mediante o Convenio Estadual nº 013.00006845/2025-53- Secretaria de Desenvolvimento Urbano e Habitação, nos termos da Planilha Orçamentária, Cronograma Físico Financeiro, Projetos, Memorial Descritivo estabelecidos no Edital e demais anexos

1.2. Objeto da contratação:

ITEM	ESPECIFICAÇÃO	VALOR TOTAL
1		

1.3. Vinculam esta contratação, independentemente de transcrição:

1.3.1. O Termo de Referência;

1.3.2. O Edital da Licitação;



Prefeitura Municipal de Santa Rosa de Viterbo

Rua Sete de Setembro, 398 - Centro - Santa Rosa de Viterbo - Estado de São Paulo
Caixa Postal 91 - PABX (16) 3954-8800 - Fax(16) 3954-8811 - CEP 14270-000
CNPJ 45.368.545/0001-93
URL: <http://www.santarosa.sp.gov.br> - e-mail: prefeitura@santarosa.sp.gov.br

1.3.3. A Proposta do contratado;

1.3.4. Matriz de Risco;

1.3.5. E demais anexos dos documentos supracitados.

1.4. O regime de execução é o de empreitada por **PREÇO GLOBAL**.

2. CLÁUSULA SEGUNDA – VIGÊNCIA E PRORROGAÇÃO

2.1. O prazo de vigência da contratação será 9 (nove) meses.

2.2. A prorrogação de contrato deverá ser promovida mediante celebração de termo aditivo.

2.3. Nas eventuais prorrogações contratuais, os custos não renováveis já pagos ou amortizados ao longo do primeiro período de vigência da contratação deverão ser reduzidos ou eliminados como condição para a renovação.

2.4. O contrato não poderá ser prorrogado quando o contratado tiver sido penalizado nas sanções de declaração de inidoneidade ou impedimento de licitar e contratar com poder público, observadas as abrangências de aplicação.

3. CLÁUSULA TERCEIRA – MODELOS DE EXECUÇÃO E GESTÃO CONTRATUAIS (art. 92, IV, VII e XVIII)

3.1. O regime de execução contratual, os modelos de gestão e de execução, assim como os prazos e condições de conclusão, entrega, observação e recebimento do objeto constam no Termo de Referência, anexo a este Contrato.

MATRIZ DE RISCO:

3.2. Na hipótese de ocorrência de um dos eventos listados no Anexo IB - MATRIZ DE RISCO do Edital de Licitação, a CONTRATADA deverá, no prazo de 01 (um) dia útil, informar a CONTRATANTE sobre o ocorrido, contendo as seguintes informações mínimas:

- a) Detalhamento do evento ocorrido, incluindo sua natureza, a data da ocorrência e sua duração estimada;
- b) As medidas que estavam em vigor para mitigar o risco de materialização do evento, quando houver;
- c) As medidas que irá tomar para fazer cessar os efeitos do evento e o prazo estimado para que esses efeitos cessem;
- d) As obrigações contratuais que não foram cumpridas ou que não irão ser cumpridas em razão do evento; e,
- e) Outras informações relevantes.

3.3. Após a notificação, a CONTRATANTE decidirá quanto ao ocorrido ou poderá solicitar esclarecimentos adicionais a CONTRATADA. Em sua decisão a CONTRATANTE poderá isentar temporariamente a CONTRATADA do cumprimento das obrigações contratuais afetadas pelo Evento.



Prefeitura Municipal de Santa Rosa de Viterbo

Rua Sete de Setembro, 398 - Centro - Santa Rosa de Viterbo - Estado de São Paulo
Caixa Postal 91 - PABX (16) 3954-8800 - Fax(16) 3954-8811 - CEP 14270-000
CNPJ 45.368.545/0001-93
URL: <http://www.santarosa.sp.gov.br> - e-mail: prefeitura@santarosa.sp.gov.br

3.4. A concessão de qualquer isenção não exclui a possibilidade de aplicação das sanções previstas na Cláusula contratual respectiva.

3.5. O reconhecimento pela CONTRATANTE dos eventos descritos no Anexo IB - MATRIZ DE RISCO do Edital de Licitação, que afetem o cumprimento das obrigações contratuais, com responsabilidade indicada exclusivamente a CONTRATADA, não dará ensejo a recomposição do equilíbrio econômico financeiro do Contrato, devendo o risco ser suportado equilíbrio econômico financeiro do Contrato, exclusivamente pela CONTRATADA

3.6. As obrigações contratuais afetadas por caso fortuito, fato do príncipe ou força maior deverão ser comunicadas pelas partes em até 01 (um) dia útil, contados da data da ocorrência do evento.

3.7. As partes deverão acordar a forma e o prazo para resolução do ocorrido.

3.8. As partes não serão consideradas inadimplentes em razão do descumprimento contratual decorrente de caso fortuito, fato do príncipe ou força maior.

3.9. Avaliada a gravidade do evento, as partes, mediante acordo, decidirão quanto a recomposição do equilíbrio econômico financeiro do Contrato, salvo se as consequências do evento sejam cobertas por Seguro, se houver.

3.10. O Contrato poderá ser rescindido, quando demonstrado que todas as medidas para sanar os efeitos foram tomadas e mesmo assim a manutenção do contrato se tornar impossível ou inviável nas condições existentes ou é excessivamente onerosa.

3.11. As partes se comprometem a empregar todas as medidas e ações necessárias a fim de minimizar os efeitos advindos dos eventos de caso fortuito, fato do príncipe ou força maior.

3.12. Os fatos imprevisíveis, ou previsíveis, porém de consequências incalculáveis, retardadores ou impeditivos da execução do contrato, não previstos Anexo IA - MATRIZ DE RISCO do Edital de Licitação, serão decididos mediante acordo entre as partes, no que diz respeito à recomposição do equilíbrio econômico financeiro do contrato.

4. CLÁUSULA QUARTA – SUBCONTRATAÇÃO

4.1. Será admitida a subcontratação parcial, conforme previsto na Lei de Licitações e recomendado pela doutrina de Marçal Justen Filho, respeitando-se o limite de 25%, **vedada a subcontratação das parcelas de maior relevância.**

5. CLÁUSULA QUINTA – PREÇO (art. 92, V)

5.1. O valor total da contratação é de R\$..... (.....)

5.1.1. No valor acima estão incluídas todas as despesas ordinárias diretas e indiretas decorrentes da execução do objeto, inclusive tributos e/ou impostos, encargos sociais, trabalhistas, previdenciários, fiscais e comerciais incidentes, taxa de administração, frete, seguro e outros necessários ao cumprimento integral do objeto da contratação.

6. CLÁUSULA SEXTA - PAGAMENTO (art. 92, V e VI)

6.1. O prazo para pagamento ao contratado e demais condições a ele referentes encontram-se definidos no Termo de Referência, anexo a este Contrato.



Prefeitura Municipal de Santa Rosa de Viterbo

Rua Sete de Setembro, 398 - Centro - Santa Rosa de Viterbo - Estado de São Paulo
Caixa Postal 91 - PABX (16) 3954-8800 - Fax(16) 3954-8811 - CEP 14270-000
CNPJ 45.368.545/0001-93
URL: <http://www.santarosa.sp.gov.br> - e-mail: prefeitura@santarosa.sp.gov.br

7. CLÁUSULA SÉTIMA - REAJUSTE (art. 92, V)

7.1. Os preços inicialmente contratados são fixos e irredutíveis no prazo de um ano contado da data do orçamento estimado.

7.1.1. O orçamento estimado pela Administração baseou-se nas planilhas referenciais elaboradas com base na Tabela **SINAPI 07/2025**

7.2. Após o interregno de um ano, e independentemente de pedido do contratado, os preços iniciais serão reajustados, mediante a aplicação, pelo contratante, do índice INCC (Índice Nacional de Custo da Construção), exclusivamente para as obrigações iniciadas e concluídas após a ocorrência da anualidade.

7.3. Nos reajustes subsequentes ao primeiro, o interregno mínimo de um ano será contado a partir dos efeitos financeiros do último reajuste.

7.4. No caso de atraso ou não divulgação do índice de reajustamento, o contratante pagará ao contratado a importância calculada pela última variação conhecida, liquidando a diferença correspondente tão logo seja divulgado o índice definitivo.

7.4.1. Fica o Contratado obrigado a apresentar memória de cálculo referente ao reajustamento de preços do valor remanescente, sempre que este ocorrer.

7.5. Nas aferições finais, o índice utilizado para reajuste será, obrigatoriamente, o definitivo.

7.6. Caso o índice estabelecido para reajustamento venha a ser extinto ou de qualquer forma não possa mais ser utilizado, será adotado, em substituição, o que vier a ser determinado pela legislação então em vigor.

7.7. Na ausência de previsão legal quanto ao índice substituto, as partes elegerão novo índice oficial, para reajustamento do preço do valor remanescente, por meio de termo aditivo.

7.8. O reajuste será realizado por apostilamento.

8. CLÁUSULA OITAVA - OBRIGAÇÕES DO CONTRATANTE (art. 92, X, XI e XIV)

8.1. São obrigações do Contratante:

8.2. Exigir o cumprimento de todas as obrigações assumidas pelo Contratado, de acordo com o contrato e seus anexos;

8.3. Receber o objeto no prazo e condições estabelecidas no Termo de Referência e Cronograma Financeiro;

8.4. Notificar o Contratado por escrito da ocorrência de eventuais imperfeições, falhas ou irregularidades constatadas no curso da execução dos serviços, fixando prazo para a sua correção, certificando-se de que as soluções por ele propostas sejam as mais adequadas.

8.5. Notificar o Contratado, por escrito, sobre vícios, defeitos ou incorreções verificadas no objeto fornecido, para que seja por ele substituído, reparado ou corrigido, no total ou em parte, às suas expensas;

8.6. Acompanhar e fiscalizar a execução do contrato e o cumprimento das obrigações pelo Contratado;



Prefeitura Municipal de Santa Rosa de Viterbo

Rua Sete de Setembro, 398 - Centro - Santa Rosa de Viterbo - Estado de São Paulo
Caixa Postal 91 - PABX (16) 3954-8800 - Fax(16) 3954-8811 - CEP 14270-000
CNPJ 45.368.545/0001-93
URL: <http://www.santarosa.sp.gov.br> - e-mail: prefeitura@santarosa.sp.gov.br

8.7. Comunicar a empresa para emissão de Nota Fiscal no que se refere à parcela incontroversa da execução do objeto, para efeito de liquidação e pagamento, quando houver controvérsia sobre a execução do objeto, quanto à dimensão, qualidade e quantidade, conforme o art. 143 da Lei nº 14.133, de 2021;

8.8. Efetuar o pagamento ao Contratado do valor correspondente à execução do objeto, no prazo, forma e condições estabelecidos no presente Contrato, Termo de Referência e no Cronograma Físico-Financeiro;

8.9. Aplicar ao Contratado as sanções previstas na lei e neste Contrato;

8.10. Cientificar o órgão de representação judicial da Advocacia-Geral da União para adoção das medidas cabíveis quando do descumprimento de obrigações pelo Contratado;

8.11. Explicitamente emitir decisão sobre todas as solicitações e reclamações relacionadas à execução do presente Contrato, ressalvados os requerimentos manifestamente impertinentes, meramente protelatórios ou de nenhum interesse para a boa execução do ajuste.

8.11.1. A Administração terá o prazo de 30 (trinta) a contar da data do protocolo do requerimento para decidir, admitida a prorrogação motivada, por igual período.

8.12. Responder eventuais pedidos de reestabelecimento do equilíbrio econômico-financeiro feitos pelo contratado no prazo máximo de 15 (quinze dias).

8.13. Notificar os emitentes das garantias quanto ao início de processo administrativo para apuração de descumprimento de cláusulas contratuais.

8.14. Comunicar o Contratado na hipótese de posterior alteração do projeto pelo Contratante, no caso do art. 93, §2º, da Lei nº 14.133, de 2021.

8.15. Fornecer por escrito as informações necessárias para o desenvolvimento dos serviços objeto do contrato.

8.16. Realizar avaliações periódicas da qualidade dos serviços, após seu recebimento.

8.17. Assegurar que o ambiente de trabalho, inclusive seus equipamentos e instalações, apresentem condições adequadas ao cumprimento, pelo Contratado, das normas de segurança e saúde no trabalho, quando o serviço for executado em suas dependências, ou em local por ela designado.

8.18. Não responder por quaisquer compromissos assumidos pelo Contratado com terceiros, ainda que vinculados à execução do contrato, bem como por qualquer dano causado a terceiros em decorrência de ato do Contratado, de seus empregados, prepostos ou subordinados.

8.19. Previamente à expedição da ordem de serviço, verificar pendências, liberar áreas e/ou adotar providências cabíveis para a regularidade do início da sua execução.

9. CLÁUSULA NONA - OBRIGAÇÕES DO CONTRATADO (art. 92, XIV, XVI e XVII)

9.1. O Contratado deve cumprir todas as obrigações constantes deste Contrato e de seus anexos, assumindo como exclusivamente seus os riscos e as despesas decorrentes da boa e perfeita execução do objeto, observando, ainda, as obrigações a seguir dispostas:



Prefeitura Municipal de Santa Rosa de Viterbo

Rua Sete de Setembro, 398 - Centro - Santa Rosa de Viterbo - Estado de São Paulo
Caixa Postal 91 - PABX (16) 3954-8800 - Fax(16) 3954-8811 - CEP 14270-000
CNPJ 45.368.545/0001-93
URL: <http://www.santarosa.sp.gov.br> - e-mail: prefeitura@santarosa.sp.gov.br

9.2. Manter preposto aceito pela Administração no local do serviço para representá-lo na execução do contrato.

9.2.1. A indicação ou a manutenção do preposto da empresa poderá ser recusada pelo órgão ou entidade, desde que devidamente justificada, devendo a empresa designar outro para o exercício da atividade.

9.3. Atender às determinações regulares emitidas pelo fiscal do contrato ou autoridade superior (art. 137, II) e prestar todo esclarecimento ou informação por eles solicitados;

9.4. Alocar os empregados necessários ao perfeito cumprimento das cláusulas deste contrato, com habilitação e conhecimento adequados, fornecendo os materiais, equipamentos, ferramentas e utensílios demandados, cuja quantidade, qualidade e tecnologia deverão atender às recomendações de boa técnica e a legislação de regência;

9.5. Reparar, corrigir, remover, reconstruir ou substituir, às suas expensas, no total ou em parte, no prazo fixado pelo fiscal do contrato, os serviços nos quais se verificarem vícios, defeitos ou incorreções resultantes da execução ou dos materiais empregados;

9.6. Responsabilizar-se pelos vícios e danos decorrentes da execução do objeto, de acordo com o Código de Defesa do Consumidor (Lei nº 8.078, de 1990), bem como por todo e qualquer dano causado à Administração ou terceiros, não reduzindo essa responsabilidade a fiscalização ou o acompanhamento da execução contratual pelo Contratante, que ficará autorizado a descontar dos pagamentos devidos ou da garantia, caso exigida no edital, o valor correspondente aos danos sofridos;

9.7. Efetuar comunicação ao Contratante, assim que tiver ciência da impossibilidade de realização ou finalização do serviço no prazo estabelecido, para adoção de ações de contingência cabíveis.

9.8. Não contratar, durante a vigência do contrato, cônjuge, companheiro ou parente em linha reta, colateral ou por afinidade, até o terceiro grau, de dirigente do contratante ou do fiscal ou gestor do contrato, nos termos do artigo 48, parágrafo único, da Lei nº 14.133, de 2021;

9.9. Quando não for possível a verificação da regularidade no Sistema de Cadastro de Fornecedores – SICAF, o contratado deverá entregar ao setor responsável pela fiscalização do contrato, até o dia trinta do mês seguinte ao da prestação dos serviços, os seguintes documentos:

- a) Prova de regularidade relativa à Seguridade Social;
- b) Certidão conjunta relativa aos tributos federais e à Dívida Ativa da União;
- c) Certidões que comprovem a regularidade perante a Fazenda Municipal ou Distrital do domicílio ou sede do contratado;
- d) Certidão de Regularidade do FGTS – CRF; e
- e) Certidão Negativa de Débitos Trabalhistas – CNDT;

9.10. Responsabilizar-se pelo cumprimento das obrigações previstas em Acordo, Convenção, Dissídio Coletivo de Trabalho ou equivalentes das categorias abrangidas pelo contrato, por todas as obrigações trabalhistas, sociais, previdenciárias, tributárias e as demais previstas em legislação específica, cuja inadimplência não transfere a responsabilidade ao Contratante;

9.11. Comunicar ao Fiscal do contrato, no prazo de 24 (vinte e quatro) horas, qualquer ocorrência anormal ou acidente que se verifique no local dos serviços.



Prefeitura Municipal de Santa Rosa de Viterbo

Rua Sete de Setembro, 398 - Centro - Santa Rosa de Viterbo - Estado de São Paulo
Caixa Postal 91 - PABX (16) 3954-8800 - Fax(16) 3954-8811 - CEP 14270-000
CNPJ 45.368.545/0001-93
URL: <http://www.santarosa.sp.gov.br> - e-mail: prefeitura@santarosa.sp.gov.br

- 9.12.** Prestar todo esclarecimento ou informação solicitada pelo Contratante ou por seus prepostos, garantindo-lhes o acesso, a qualquer tempo, ao local dos trabalhos, bem como aos documentos relativos à execução do empreendimento.
- 9.13.** Paralisar, por determinação do Contratante, qualquer atividade que não esteja sendo executada de acordo com a boa técnica ou que ponha em risco a segurança de pessoas ou bens de terceiros.
- 9.14.** Promover a guarda, manutenção e vigilância de materiais, ferramentas, e tudo o que for necessário à execução do objeto, durante a vigência do contrato.
- 9.15.** Conduzir os trabalhos com estrita observância às normas da legislação pertinente, cumprindo as determinações dos Poderes Públicos, mantendo sempre limpo o local dos serviços e nas melhores condições de segurança, higiene e disciplina.
- 9.16.** Submeter previamente, por escrito, ao Contratante, para análise e aprovação, quaisquer mudanças nos métodos executivos que fujam às especificações do memorial descritivo ou instrumento congênere.
- 9.17.** Não permitir a utilização de qualquer trabalho do menor de dezesseis anos, exceto na condição de aprendiz para os maiores de quatorze anos, nem permitir a utilização do trabalho do menor de dezoito anos em trabalho noturno, perigoso ou insalubre;
- 9.18.** Manter durante toda a vigência do contrato, em compatibilidade com as obrigações assumidas, todas as condições exigidas para habilitação na licitação;
- 9.19.** Cumprir, durante todo o período de execução do contrato, a reserva de cargos prevista em lei para pessoa com deficiência, para reabilitado da Previdência Social ou para aprendiz, bem como as reservas de cargos previstas na legislação (art. 116);
- 9.20.** Comprovar a reserva de cargos a que se refere a cláusula acima, no prazo fixado pelo fiscal do contrato, com a indicação dos empregados que preencheram as referidas vagas (art. 116, parágrafo único);
- 9.21.** Guardar sigilo sobre todas as informações obtidas em decorrência do cumprimento do contrato;
- 9.22.** Arcar com o ônus decorrente de eventual equívoco no dimensionamento dos quantitativos de sua proposta, inclusive quanto aos custos variáveis decorrentes de fatores futuros e incertos, devendo complementá-los, caso o previsto inicialmente em sua proposta não seja satisfatório para o atendimento do objeto da contratação, exceto quando ocorrer algum dos eventos arrolados no art. 124, II, d, da Lei nº 14.133, de 2021;
- 9.23.** Cumprir, além dos postulados legais vigentes de âmbito federal, estadual ou municipal, as normas de segurança do Contratante;
- 9.24.** Realizar os serviços de manutenção e assistência técnica no (s) seguinte (s) local (is) ... (inserir endereço (s));
- 9.24.1.** O técnico deverá se deslocar ao local da repartição, salvo se o contratado tiver unidade de prestação de serviços em distância de [...] (Inserir distância conforme avaliação técnica) do local demandado.



Prefeitura Municipal de Santa Rosa de Viterbo

Rua Sete de Setembro, 398 - Centro - Santa Rosa de Viterbo - Estado de São Paulo
Caixa Postal 91 - PABX (16) 3954-8800 - Fax(16) 3954-8811 - CEP 14270-000
CNPJ 45.368.545/0001-93
URL: <http://www.santarosa.sp.gov.br> - e-mail: prefeitura@santarosa.sp.gov.br

- 9.25.** Realizar a transição contratual com transferência de conhecimento, tecnologia e técnicas empregadas, sem perda de informações, podendo exigir, inclusive, a capacitação dos técnicos do contratante ou da nova empresa que continuará a execução dos serviços;
- 9.26.** Manter os empregados nos horários predeterminados pelo Contratante.
- 9.27.** Apresentar os empregados devidamente identificados por meio de crachá.
- 9.28.** Apresentar ao Contratante, quando for o caso, a relação nominal dos empregados que adentrarão no órgão para a execução do serviço.
- 9.29.** Observar os preceitos da legislação sobre a jornada de trabalho, conforme a categoria profissional.
- 9.30.** Atender às solicitações do Contratante quanto à substituição dos empregados alocados, no prazo fixado pela fiscalização do contrato, nos casos em que ficar constatado descumprimento das obrigações relativas à execução do serviço, conforme descrito nas especificações do objeto.
- 9.31.** Instruir seus empregados quanto à necessidade de acatar as Normas Internas do Contratante.
- 9.32.** Instruir seus empregados a respeito das atividades a serem desempenhadas, alertando-os a não executarem atividades não abrangidas pelo contrato, devendo o Contratado relatar ao Contratante toda e qualquer ocorrência neste sentido, a fim de evitar desvio de função.
- 9.33.** Instruir os seus empregados, quanto à prevenção de incêndios nas áreas do Contratante.
- 9.34.** Adotar as providências e precauções necessárias, inclusive consulta nos respectivos órgãos, se necessário for, a fim de que não venham a ser danificadas as redes hidrossanitárias, elétricas e de comunicação.
- 9.35.** Estar registrada ou inscrita no Conselho Profissional competente, conforme as áreas de atuação previstas no Termo de Referência, em plena validade.
- 9.36.** Obter junto aos órgãos competentes, conforme o caso, as licenças necessárias e demais documentos e autorizações exigíveis, na forma da legislação aplicável.
- 9.37.** Elaborar o Diário de Obra, incluindo diariamente, pelo Engenheiro preposto responsável, as informações sobre o andamento do empreendimento, tais como, número de funcionários, de equipamentos, condições de trabalho, condições meteorológicas, serviços executados, registro de ocorrências e outros fatos relacionados, bem como os comunicados à Fiscalização e situação das atividades em relação ao cronograma previsto.
- 9.38.** Refazer, às suas expensas, os trabalhos executados em desacordo com o estabelecido nas especificações, bem como substituir aqueles realizados com materiais defeituosos ou com vício de construção, pelo prazo de 05 (cinco) anos, contado da data de emissão do Termo de Recebimento Definitivo.
- 9.39.** Utilizar somente matéria-prima florestal procedente, nos termos do artigo 11 do Decreto nº 5.975, de 2006, de:
- a)** Manejo florestal, realizado por meio de Plano de Manejo Florestal Sustentável - PMFS devidamente aprovado pelo órgão competente do Sistema Nacional do Meio Ambiente - SISNAMA;



Prefeitura Municipal de Santa Rosa de Viterbo

Rua Sete de Setembro, 398 - Centro - Santa Rosa de Viterbo - Estado de São Paulo
Caixa Postal 91 - PABX (16) 3954-8800 - Fax(16) 3954-8811 - CEP 14270-000
CNPJ 45.368.545/0001-93
URL: <http://www.santarosa.sp.gov.br> - e-mail: prefeitura@santarosa.sp.gov.br

b) Supressão da vegetação natural, devidamente autorizada pelo órgão competente do Sistema Nacional do Meio Ambiente - SISNAMA;

c) Florestas plantadas; e

d) Outras fontes de biomassa florestal, definidas em normas específicas do órgão ambiental competente.

9.40. Comprovar a procedência legal dos produtos ou subprodutos florestais utilizados em cada etapa da execução contratual, nos termos do artigo 4º, inciso IX, da Instrução Normativa SLTI/MP nº 1, de 19/01/2010, por ocasião da respectiva medição, mediante a apresentação dos seguintes documentos, conforme o caso:

a) Cópias autenticadas das notas fiscais de aquisição dos produtos ou subprodutos florestais;

b) Cópia dos Comprovantes de Registro do fornecedor e do transportador dos produtos ou subprodutos florestais junto ao Cadastro Técnico Federal de Atividades Potencialmente Poluidoras ou Utilizadoras de Recursos Ambientais - CTF, mantido pelo IBAMA, quando tal inscrição for obrigatória, acompanhados dos respectivos Certificados de Regularidade válidos, conforme artigo 17, inciso II, da Lei nº 6.938, de 1981, e legislação correlata;

c) Documento de Origem Florestal – DOF, instituído pela Portaria nº 253, de 18/08/2006, do Ministério do Meio Ambiente, e Instrução Normativa IBAMA nº 21, de 24/12/2014, quando se tratar de produtos ou subprodutos florestais de origem nativa cujo transporte e armazenamento exijam a emissão de tal licença obrigatória; e

9.40.1. Caso os produtos ou subprodutos florestais utilizados na execução contratual tenham origem em Estado que possua documento de controle próprio, o Contratado deverá apresentá-lo, em complementação ao DOF, a fim de demonstrar a regularidade do transporte e armazenamento nos limites do território estadual.

9.41. Observar as diretrizes, critérios e procedimentos para a gestão dos resíduos da construção civil estabelecidos na Resolução nº 307, de 05/07/2002, com as alterações posteriores, do Conselho Nacional de Meio Ambiente - CONAMA, conforme artigo 4º, §§ 2º e 3º, da Instrução Normativa SLTI/MP nº 1, de 19/01/2010, nos seguintes termos:

9.41.1. O gerenciamento dos resíduos originários da contratação deverá obedecer às diretrizes técnicas e procedimentos do Programa Municipal de Gerenciamento de Resíduos da Construção Civil, ou do Projeto de Gerenciamento de Resíduos da Construção Civil apresentado ao órgão competente, conforme o caso.

9.41.2. Nos termos dos artigos 3º e 10º da Resolução CONAMA nº 307, de 05/07/2002, o Contratado deverá providenciar a destinação ambientalmente adequada dos resíduos da construção civil originários da contratação, obedecendo, no que couber, aos seguintes procedimentos:

9.41.2.1. Resíduos Classe A (reutilizáveis ou recicláveis como agregados): deverão ser reutilizados ou reciclados na forma de agregados, ou encaminhados a aterros de resíduos classe A de preservação de material para usos futuros.



Prefeitura Municipal de Santa Rosa de Viterbo

Rua Sete de Setembro, 398 - Centro - Santa Rosa de Viterbo - Estado de São Paulo
Caixa Postal 91 - PABX (16) 3954-8800 - Fax(16) 3954-8811 - CEP 14270-000
CNPJ 45.368.545/0001-93
URL: <http://www.santarosa.sp.gov.br> - e-mail: prefeitura@santarosa.sp.gov.br

9.41.2.2. Resíduos Classe B (recicláveis para outras destinações): deverão ser reutilizados, reciclados ou encaminhados a áreas de armazenamento temporário, sendo dispostos de modo a permitir a sua utilização ou reciclagem futura.

9.41.2.3. Resíduos Classe C (para os quais não foram desenvolvidas tecnologias ou aplicações economicamente viáveis que permitam a sua reciclagem/recuperação): deverão ser armazenados, transportados e destinados em conformidade com as normas técnicas específicas.

9.41.2.4. Resíduos Classe D (perigosos, contaminados ou prejudiciais à saúde): deverão ser armazenados, transportados, reutilizados e destinados em conformidade com as normas técnicas específicas.

9.41.3. Em nenhuma hipótese o Contratado poderá dispor os resíduos originários da contratação em aterros de resíduos sólidos urbanos, áreas de “bota fora”, encostas, corpos d’água, lotes vagos e áreas protegidas por Lei, bem como em áreas não licenciadas.

9.41.4. Para fins de fiscalização do fiel cumprimento do Programa Municipal de Gerenciamento de Resíduos da Construção Civil, ou do Projeto de Gerenciamento de Resíduos da Construção Civil, conforme o caso, o Contratado comprovará, sob pena de multa, que todos os resíduos removidos estão acompanhados de Controle de Transporte de Resíduos, em conformidade com as normas da Agência Brasileira de Normas Técnicas - ABNT, ABNT NBR ns. 15.112, 15.113, 15.114, 15.115 e 15.116, de 2004.

9.42. Observar as seguintes diretrizes de caráter ambiental:

9.42.1. Qualquer instalação, equipamento ou processo, situado em local fixo, que libere ou emita matéria para a atmosfera, por emissão pontual ou fugitiva, utilizado na execução contratual, deverá respeitar os limites máximos de emissão de poluentes admitidos na Resolução CONAMA n° 382, de 26/12/2006, e legislação correlata, de acordo com o poluente e o tipo de fonte.

9.42.2. Na execução contratual, conforme o caso, a emissão de ruídos não poderá ultrapassar os níveis considerados aceitáveis pela Norma NBR-10.151 - Avaliação do Ruído em Áreas Habitadas visando o conforto da comunidade, da Associação Brasileira de Normas Técnicas - ABNT, ou aqueles estabelecidos na NBR-10.152 - Níveis de Ruído para conforto acústico, da Associação Brasileira de Normas Técnicas - ABNT, nos termos da Resolução CONAMA n° 01, de 08/03/90, e legislação correlata.

9.43. Nos termos do artigo 4°, § 3°, da Instrução Normativa SLTI/MP n° 1, de 19/01/2010, deverão ser utilizados, na execução contratual, agregados reciclados, sempre que existir a oferta de tais materiais, capacidade de suprimento e custo inferior em relação aos agregados naturais, inserindo-se na planilha de formação de preços os custos correspondentes.

9.44. Responder por qualquer acidente de trabalho na execução dos serviços, por uso indevido de patentes registradas em nome de terceiros, por danos resultantes de defeitos ou incorreções dos serviços ou dos bens do Contratante, de seus funcionários ou de terceiros, ainda que ocorridos em via pública junto ao serviço de engenharia.

9.45. Realizar, conforme o caso, por meio de laboratórios previamente aprovados pela fiscalização e sob suas custas, os testes, ensaios, exames e provas que lhe caibam necessárias ao controle de



Prefeitura Municipal de Santa Rosa de Viterbo

Rua Sete de Setembro, 398 - Centro - Santa Rosa de Viterbo - Estado de São Paulo
Caixa Postal 91 - PABX (16) 3954-8800 - Fax(16) 3954-8811 - CEP 14270-000
CNPJ 45.368.545/0001-93
URL: <http://www.santarosa.sp.gov.br> - e-mail: prefeitura@santarosa.sp.gov.br

qualidade dos materiais, serviços e equipamentos a serem aplicados nos trabalhos, conforme procedimento previsto nas especificações.

9.46. Providenciar, conforme o caso, as ligações definitivas das utilidades previstas no projeto (água, esgoto, gás, energia elétrica, telefone etc.), bem como atuar junto aos órgãos federais, estaduais e municipais e concessionárias de serviços públicos para a obtenção de licenças e regularização dos serviços e atividades concluídas (ex.: Habite-se, Licença Ambiental de Operação etc.).

9.47. A contratada será responsável pelo pagamento de todas as despesas com serviços de fornecimento de energia elétrica, água e outras utilidades que se fizerem necessárias para a execução do objeto do contrato, durante o período de vigência deste.

9.48. A contratada deverá apresentar à Administração, sempre que solicitado, os comprovantes de pagamento das referidas despesas, a fim de garantir o cumprimento das suas obrigações contratuais até a entrega da execução do objeto.

10. CLÁUSULA DÉCIMA- OBRIGAÇÕES PERTINENTES À LGPD

10.1. As partes deverão cumprir a Lei nº 13.709, de 14 de agosto de 2018 (LGPD), quanto a todos os dados pessoais a que tenham acesso em razão do certame ou do contrato administrativo que eventualmente venha a ser firmado, a partir da apresentação da proposta no procedimento de contratação, independentemente de declaração ou de aceitação expressa.

10.2. Os dados obtidos somente poderão ser utilizados para as finalidades que justificaram seu acesso e de acordo com a boa-fé e com os princípios do art. 6º da LGPD.

10.3. É vedado o compartilhamento com terceiros dos dados obtidos fora das hipóteses permitidas em Lei.

10.4. A Administração deverá ser informada no prazo de 5 (cinco) dias úteis sobre todos os contratos de suboperação firmados ou que venham a ser celebrados pelo Contratado.

10.5. Terminado o tratamento dos dados nos termos do art. 15 da LGPD, é dever do contratado eliminá-los, com exceção das hipóteses do art. 16 da LGPD, incluindo aquelas em que houver necessidade de guarda de documentação para fins de comprovação do cumprimento de obrigações legais ou contratuais e somente enquanto não prescritas essas obrigações.

10.6. É dever do contratado orientar e treinar seus empregados sobre os deveres, requisitos e responsabilidades decorrentes da LGPD.

10.7. O Contratado deverá exigir de suboperadores e subcontratados o cumprimento dos deveres da presente cláusula, permanecendo integralmente responsável por garantir sua observância.

10.8. O Contratante poderá realizar diligência para aferir o cumprimento dessa cláusula, devendo o Contratado atender prontamente eventuais pedidos de comprovação formulados.

10.9. O Contratado deverá prestar, no prazo fixado pelo Contratante, prorrogável justificadamente, quaisquer informações acerca dos dados pessoais para cumprimento da LGPD, inclusive quanto a eventual descarte realizado.

10.10. Bancos de dados formados a partir de contratos administrativos, notadamente aqueles que se proponham a armazenar dados pessoais, devem ser mantidos em ambiente virtual controlado,



Prefeitura Municipal de Santa Rosa de Viterbo

Rua Sete de Setembro, 398 - Centro - Santa Rosa de Viterbo - Estado de São Paulo
Caixa Postal 91 - PABX (16) 3954-8800 - Fax(16) 3954-8811 - CEP 14270-000
CNPJ 45.368.545/0001-93
URL: <http://www.santarosa.sp.gov.br> - e-mail: prefeitura@santarosa.sp.gov.br

com registro individual rastreável de tratamentos realizados (LGPD, art. 37), com cada acesso, data, horário e registro da finalidade, para efeito de responsabilização, em caso de eventuais omissões, desvios ou abusos.

10.10.1. Os referidos bancos de dados devem ser desenvolvidos em formato interoperável, a fim de garantir a reutilização desses dados pela Administração nas hipóteses previstas na LGPD.

10.11. O contrato está sujeito a ser alterado nos procedimentos pertinentes ao tratamento de dados pessoais, quando indicado pela autoridade competente, em especial a ANPD por meio de opiniões técnicas ou recomendações, editadas na forma da LGPD.

10.12. Os contratos e convênios de que trata o § 1º do art. 26 da LGPD deverão ser comunicados à autoridade nacional.

11. CLÁUSULA DÉCIMA PRIMEIRA – GARANTIA DE EXECUÇÃO (art. 92, XII)

11.1. A CONTRATADA prestará garantia de execução contratual no valor de R\$ _____ (_____), na modalidade de _____, correspondente a 5% (cinco por cento) do valor total do contrato, no prazo máximo da assinatura do contrato e do início de sua vigência.

11.2. Sem prejuízo das demais hipóteses previstas no contrato e na regulamentação vigente, a garantia poderá ser utilizada para o pagamento de:

11.2.1. Prejuízos advindos do não cumprimento do objeto do contrato;

11.2.2. Prejuízos causados à Administração ou a terceiros decorrentes de culpa ou dolo durante a execução do contrato;

11.2.3. Multas aplicadas pela Administração à CONTRATADA;

11.2.4. Obrigações trabalhistas e previdenciárias de qualquer natureza, não adimplidas, quando couber.

11.3. A validade da garantia, qualquer que seja a modalidade escolhida, deverá abranger um período de mais 3 (três) meses após o término da vigência contratual.

11.4. No caso de alteração do valor do contrato, ou prorrogação de sua vigência, a garantia deverá ser ajustada à nova situação ou renovada, nas mesmas condições e parâmetros da contratação, evitando-se a interrupção da continuidade da cobertura pela garantia.

11.5. Se o valor da garantia for utilizado total ou parcialmente, a CONTRATADA obriga-se a fazer a respectiva reposição no prazo máximo de 10 (dez) dias úteis, contados da data em que for notificada.

11.6. A inobservância do prazo fixado para apresentação ou renovação da garantia acarretará a aplicação de multa de 0,2% (dois décimos por cento) do valor do contrato por dia de atraso, até o máximo de 5% (cinco por cento), o qual poderá ser glosado de pagamentos devidos.

11.6.1. O atraso superior a 25 (vinte e cinco) dias autoriza a Administração a promover o bloqueio dos pagamentos devidos à CONTRATADA, até o limite de 5% (cinco por cento) do valor anual do contrato, a título de garantia.



Prefeitura Municipal de Santa Rosa de Viterbo

Rua Sete de Setembro, 398 - Centro - Santa Rosa de Viterbo - Estado de São Paulo
Caixa Postal 91 - PABX (16) 3954-8800 - Fax(16) 3954-8811 - CEP 14270-000
CNPJ 45.368.545/0001-93
URL: <http://www.santarosa.sp.gov.br> - e-mail: prefeitura@santarosa.sp.gov.br

11.6.2. A CONTRATADA, a qualquer tempo, poderá substituir o bloqueio efetuado com base nesta cláusula por quaisquer das modalidades de garantia previstas em lei, sem prejuízo da manutenção da multa aplicada.

11.7. Será considerada extinta e liberada a garantia:

11.7.1. Com a devolução da apólice, carta fiança ou autorização para o levantamento de importâncias depositadas em dinheiro a título de garantia, acompanhada de declaração da CONTRATANTE de que a CONTRATADA cumpriu todas as obrigações contratuais;

11.7.2. No prazo de 03 (três) meses após o término da vigência do contrato, caso a Administração não comunique a ocorrência de sinistros, quando o prazo será ampliado, nos termos da comunicação.

11.8. A contratação conta com garantia de execução, na modalidade seguro-garantia, com cláusula de retomada, conforme art. 102 da Lei nº 14.133, de 2021, em valor correspondente a X% (XXXX por cento) do valor inicial/total/anual do contrato.

11.8.1. Em caso de inadimplemento pelo Contratado, a seguradora deverá assumir a execução e concluir o objeto do contrato (Lei nº 14.133/2021, art. 102).

11.8.2. A seguradora figura como interveniente anuente do presente contrato, e nesta qualidade também deverá figurar dos termos aditivos que vierem a ser firmados, e poderá:

- a) Ter livre acesso às instalações em que for executado o contrato principal.
- b) Acompanhar a execução do contrato principal.
- c) Ter acesso a auditoria técnica e contábil.
- d) Requerer esclarecimentos ao responsável técnico pela obra ou pelo fornecimento.

11.8.3. A emissão de empenho em nome da seguradora, ou a quem ela indicar para a conclusão do contrato, será autorizada desde que demonstrada sua regularidade fiscal.

11.8.4. A seguradora poderá subcontratar a conclusão do contrato, total ou parcialmente.

11.8.5. Na hipótese de inadimplemento do contratado, serão observadas as seguintes disposições:

- a) Caso a seguradora execute e conclua o objeto do contrato, estará isenta da obrigação de pagar a importância segurada indicada na apólice.
- b) Caso a seguradora não assuma a execução do contrato, pagará a integralidade da importância segurada indicada na apólice.

11.9. O contratado apresentará, no prazo máximo da assinatura do contrato, comprovante de prestação de garantia, podendo optar por caução em dinheiro ou títulos da dívida pública ou, ainda, pela fiança bancária, em valor correspondente a X% (XXXX por cento) do valor inicial/total/anual do contrato.

11.10. Caso utilizada a modalidade de seguro-garantia, a apólice deverá ter validade durante a vigência do contrato e por mais 90 (noventa) dias após término deste prazo de vigência, permanecendo em vigor mesmo que o contratado não pague o prêmio nas datas convencionadas.



Prefeitura Municipal de Santa Rosa de Viterbo

Rua Sete de Setembro, 398 - Centro - Santa Rosa de Viterbo - Estado de São Paulo
Caixa Postal 91 - PABX (16) 3954-8800 - Fax(16) 3954-8811 - CEP 14270-000
CNPJ 45.368.545/0001-93
URL: <http://www.santarosa.sp.gov.br> - e-mail: prefeitura@santarosa.sp.gov.br

11.11. A apólice do seguro garantia deverá acompanhar as modificações referentes à vigência do contrato principal mediante a emissão do respectivo endosso pela seguradora.

11.12. Será permitida a substituição da apólice de seguro-garantia na data de renovação ou de aniversário, desde que mantidas as condições e coberturas da apólice vigente e nenhum período fique descoberto, ressalvado o disposto no item 11.13 deste contrato.

11.13. Na hipótese de suspensão do contrato por ordem ou inadimplemento da Administração, o contratado ficará desobrigado de renovar a garantia ou de endossar a apólice de seguro até a ordem de reinício da execução ou o adimplemento pela Administração.

11.14. A garantia assegurará, qualquer que seja a modalidade escolhida, o pagamento de:

11.14.1. Prejuízos advindos do não cumprimento do objeto do contrato e do não adimplemento das demais obrigações nele previstas;

11.14.2. Multas moratórias e punitivas aplicadas pela Administração à contratada; e

11.14.3. Obrigações trabalhistas e previdenciárias de qualquer natureza e para com o FGTS, não adimplidas pelo contratado, quando couber.

11.15. A modalidade seguro-garantia somente será aceita se contemplar todos os eventos indicados no item 11.14, observada a legislação que rege a matéria.

11.16. A garantia em dinheiro deverá ser efetuada em favor do contratante, em conta específica na Caixa Econômica Federal, com correção monetária.

11.17. Caso a opção seja por utilizar títulos da dívida pública, estes devem ter sido emitidos sob a forma escritural, mediante registro em sistema centralizado de liquidação e de custódia autorizado pelo Banco Central do Brasil, e avaliados pelos seus valores econômicos, conforme definido pelo Ministério competente.

11.18. No caso de garantia na modalidade de fiança bancária, deverá ser emitida por banco ou instituição financeira devidamente autorizada a operar no País pelo Banco Central do Brasil, e deverá constar expressa renúncia do fiador aos benefícios do artigo 827 do Código Civil.

11.19. No caso de alteração do valor do contrato, ou prorrogação de sua vigência, a garantia deverá ser ajustada ou renovada, seguindo os mesmos parâmetros utilizados quando da contratação.

11.20. Se o valor da garantia for utilizado total ou parcialmente em pagamento de qualquer obrigação, o Contratado obriga-se a fazer a respectiva reposição no prazo máximo de (.....) dias úteis, contados da data em que for notificada.

11.21. O Contratante executará a garantia na forma prevista na legislação que rege a matéria.

11.21.1. O emitente da garantia ofertada pelo contratado deverá ser notificado pelo contratante quanto ao início de processo administrativo para apuração de descumprimento de cláusulas contratuais (art. 137, § 4º, da Lei n.º 14.133, de 2021).

11.21.2. Caso se trate da modalidade seguro-garantia, ocorrido o sinistro durante a vigência da apólice, sua caracterização e comunicação poderão ocorrer fora desta vigência, não caracterizando fato que justifique a negativa do sinistro, desde que respeitados os prazos prescricionais aplicados ao contrato de seguro, nos termos do art. 20 da Circular Susep n° 662, de 11 de abril de 2022.



Prefeitura Municipal de Santa Rosa de Viterbo

Rua Sete de Setembro, 398 - Centro - Santa Rosa de Viterbo - Estado de São Paulo
Caixa Postal 91 - PABX (16) 3954-8800 - Fax(16) 3954-8811 - CEP 14270-000
CNPJ 45.368.545/0001-93
URL: <http://www.santarosa.sp.gov.br> - e-mail: prefeitura@santarosa.sp.gov.br

11.22. Extinguir-se-á a garantia com a restituição da apólice, carta fiança ou autorização para a liberação de importâncias depositadas em dinheiro a título de garantia, acompanhada de declaração do contratante, mediante termo circunstanciado, de que o contratado cumpriu todas as cláusulas do contrato;

11.23. A garantia somente será liberada ou restituída após a fiel execução do contrato ou após a sua extinção por culpa exclusiva da Administração e, quando em dinheiro, será atualizada monetariamente.

11.24. O garantidor não é parte para figurar em processo administrativo instaurado pelo contratante com o objetivo de apurar prejuízos e/ou aplicar sanções à contratada.

11.25. O contratado autoriza o contratante a reter, a qualquer tempo, a garantia, na forma prevista no Edital e neste Contrato.

11.26. A garantia de execução é independente de eventual garantia do serviço previsto especificamente no Termo de Referência.

12. CLÁUSULA DÉCIMA SEGUNDA – INFRAÇÕES E SANÇÕES ADMINISTRATIVAS (art. 92, XIV)

12.1. Comete infração administrativa, nos termos da Lei nº 14.133, de 2021, o contratado que:

- a) Der causa à inexecução parcial do contrato;
- b) Der causa à inexecução parcial do contrato que cause grave dano à Administração ou ao funcionamento dos serviços públicos ou ao interesse coletivo;
- c) Der causa à inexecução total do contrato;
- d) Ensejar o retardamento da execução ou da entrega do objeto da contratação sem motivo justificado;
- e) Apresentar documentação falsa ou prestar declaração falsa durante a execução do contrato;
- f) Praticar ato fraudulento na execução do contrato;
- g) Comportar-se de modo inidôneo ou cometer fraude de qualquer natureza;
- h) Praticar ato lesivo previsto no art. 5º da Lei nº 12.846, de 1º de agosto de 2013.

12.2. Serão aplicadas ao contratado que incorrer nas infrações acima descritas as seguintes sanções:

- I) **Advertência**, quando o contratado der causa à inexecução parcial do contrato, sempre que não se justificar a imposição de penalidade mais grave (art. 156, §2º, da Lei nº 14.133, de 2021);
- II) **Impedimento de licitar e contratar**, quando praticadas as condutas descritas nas alíneas “b”, “c” e “d” do subitem acima deste Contrato, sempre que não se justificar a imposição de penalidade mais grave (art. 156, § 4º, da Lei nº 14.133, de 2021);



Prefeitura Municipal de Santa Rosa de Viterbo

Rua Sete de Setembro, 398 - Centro - Santa Rosa de Viterbo - Estado de São Paulo
Caixa Postal 91 - PABX (16) 3954-8800 - Fax(16) 3954-8811 - CEP 14270-000
CNPJ 45.368.545/0001-93
URL: <http://www.santarosa.sp.gov.br> - e-mail: prefeitura@santarosa.sp.gov.br

III) **Declaração de inidoneidade para licitar e contratar**, quando praticadas as condutas descritas nas alíneas “e”, “f”, “g” e “h” do subitem acima deste Contrato, bem como nas alíneas “b”, “c” e “d”, que justifiquem a imposição de penalidade mais grave (art. 156, §5º, da Lei nº 14.133, de 2021).

IV) **Multa:**

(1) Moratória de 0,5 % (meio por cento) por dia de atraso injustificado sobre o valor da parcela inadimplida, até o limite de 25 (vinte e cinco) dias;

(2) Moratória de 0,07% (sete centésimos por cento) do valor total do contrato por dia de atraso injustificado, até o máximo de 2% (dois por cento), pela inobservância do prazo fixado para apresentação, suplementação ou reposição da garantia.

a. O atraso superior a 25 (vinte e cinco) dias autoriza a Administração a promover a extinção do contrato por descumprimento ou cumprimento irregular de suas cláusulas, conforme dispõe o inciso I do art. 137 da Lei n. 14.133, de 2021.

(3) Compensatória, para as infrações descritas nas alíneas “e” a “h” do subitem 12.1, de 15% a 30% do valor do Contrato.

(4) Compensatória, para a inexecução total do contrato prevista na alínea “c” do subitem 12.1, de 15% a 30% do valor do Contrato.

(5) Para infração descrita na alínea “b” do subitem 12.1, a multa será de 15 % a 30% do valor do Contrato.

(6) Para infrações descritas na alínea “d” do subitem 12.1, a multa será de 15 % a 30% do valor do Contrato.

(7) Para a infração descrita na alínea “a” do subitem 12.1, a multa será de 15 % a 30% do valor do Contrato, ressalvadas as seguintes infrações:

12.3. A aplicação das sanções previstas neste Contrato não exclui, em hipótese alguma, a obrigação de reparação integral do dano causado ao Contratante (art. 156, §9º, da Lei nº 14.133, de 2021).

12.4. Todas as sanções previstas neste Contrato poderão ser aplicadas cumulativamente com a multa (art. 156, §7º, da Lei nº 14.133, de 2021).

12.4.1. Antes da aplicação da multa será facultada a defesa do interessado no prazo de 15 (quinze) dias úteis, contado da data de sua intimação (art. 157, da Lei nº 14.133, de 2021).

12.4.2. Se a multa aplicada e as indenizações cabíveis forem superiores ao valor do pagamento eventualmente devido pelo Contratante ao Contratado, além da perda desse valor, a diferença será descontada da garantia prestada ou será cobrada judicialmente (art. 156, §8º, da Lei nº 14.133, de 2021).

12.4.3. Previamente ao encaminhamento à cobrança judicial, a multa poderá ser recolhida administrativamente no prazo máximo de 15 (quinze) dias, a contar da data do recebimento da comunicação enviada pela autoridade competente.



Prefeitura Municipal de Santa Rosa de Viterbo

Rua Sete de Setembro, 398 - Centro - Santa Rosa de Viterbo - Estado de São Paulo
Caixa Postal 91 - PABX (16) 3954-8800 - Fax(16) 3954-8811 - CEP 14270-000
CNPJ 45.368.545/0001-93
URL: <http://www.santarosa.sp.gov.br> - e-mail: prefeitura@santarosa.sp.gov.br

12.5. A aplicação das sanções realizar-se-á em processo administrativo que assegure o contraditório e a ampla defesa ao Contratado, observando-se o procedimento previsto no **caput** e parágrafos do art. 158 da Lei nº 14.133, de 2021, para as penalidades de impedimento de licitar e contratar e de declaração de inidoneidade para licitar ou contratar.

12.6. Na aplicação das sanções serão considerados (art. 156, §1º, da Lei nº 14.133, de 2021):

- a) A natureza e a gravidade da infração cometida;
- b) As peculiaridades do caso concreto;
- c) As circunstâncias agravantes ou atenuantes;
- d) Os danos que dela provierem para o Contratante;
- e) A implantação ou o aperfeiçoamento de programa de integridade, conforme normas e orientações dos órgãos de controle.

12.7. Os atos previstos como infrações administrativas na Lei nº 14.133, de 2021, ou em outras leis de licitações e contratos da Administração Pública que também sejam tipificados como atos lesivos na Lei nº 12.846, de 2013, serão apurados e julgados conjuntamente, nos mesmos autos, observados o rito procedimental e autoridade competente definidos na referida Lei (art. 159).

12.8. A personalidade jurídica do Contratado poderá ser desconsiderada sempre que utilizada com abuso do direito para facilitar, encobrir ou dissimular a prática dos atos ilícitos previstos neste Contrato ou para provocar confusão patrimonial, e, nesse caso, todos os efeitos das sanções aplicadas à pessoa jurídica serão estendidos aos seus administradores e sócios com poderes de administração, à pessoa jurídica sucessora ou à empresa do mesmo ramo com relação de coligação ou controle, de fato ou de direito, com o Contratado, observados, em todos os casos, o contraditório, a ampla defesa e a obrigatoriedade de análise jurídica prévia (art. 160, da Lei nº 14.133, de 2021)

12.9. O Contratante deverá, no prazo máximo de 15 (quinze) dias úteis, contado da data de aplicação da sanção, informar e manter atualizados os dados relativos às sanções por ela aplicadas, para fins de publicidade no Cadastro Nacional de Empresas Inidôneas e Suspensas (Ceis) e no Cadastro Nacional de Empresas Punidas (Cnep), instituídos no âmbito do Poder Executivo Federal. (Art. 161, da Lei nº 14.133, de 2021)

12.10. As sanções de impedimento de licitar e contratar e declaração de inidoneidade para licitar ou contratar são passíveis de reabilitação na forma do art. 163 da Lei nº 14.133/21.

12.11. Os débitos do contratado para com a Administração contratante, resultantes de multa administrativa e/ou indenizações, não inscritos em dívida ativa, poderão ser compensados, total ou parcialmente, com os créditos devidos pelo referido órgão decorrentes deste mesmo contrato ou de outros contratos administrativos que o contratado possua com o mesmo órgão ora contratante, na forma da Instrução Normativa SEGES/ME nº 26, de 13 de abril de 2022.

13. CLÁUSULA DÉCIMA TERCEIRA – DA EXTINÇÃO CONTRATUAL (art. 92, XIX)

13.1. O contrato será extinto quando cumpridas as obrigações de ambas as partes, ainda que isso ocorra antes do prazo estipulado para tanto.



Prefeitura Municipal de Santa Rosa de Viterbo

Rua Sete de Setembro, 398 - Centro - Santa Rosa de Viterbo - Estado de São Paulo
Caixa Postal 91 - PABX (16) 3954-8800 - Fax(16) 3954-8811 - CEP 14270-000
CNPJ 45.368.545/0001-93
URL: <http://www.santarosa.sp.gov.br> - e-mail: prefeitura@santarosa.sp.gov.br

13.2. Se as obrigações não forem cumpridas no prazo estipulado, a vigência ficará prorrogada até a conclusão do objeto, caso em que deverá a Administração providenciar a readequação do cronograma fixado para o contrato.

13.3. Quando a não conclusão do contrato referida no item anterior decorrer de culpa do contratado:

a) Ficará ele constituído em mora, sendo-lhe aplicáveis as respectivas sanções administrativas; e

b) Poderá a Administração optar pela extinção do contrato e, nesse caso, adotará as medidas admitidas em lei para a continuidade da execução contratual.

13.4. O contrato poderá ser extinto antes de cumpridas as obrigações nele estipuladas, ou antes do prazo nele fixado, por algum dos motivos previstos no artigo 137 da Lei nº 14.133/21, bem como amigavelmente, assegurados o contraditório e a ampla defesa.

13.4.1. Nesta hipótese, aplicam-se também os artigos 138 e 139 da mesma Lei.

13.4.2. A alteração social ou a modificação da finalidade ou da estrutura da empresa não ensejará a extinção se não restringir sua capacidade de concluir o contrato.

13.4.2.1. Se a operação implicar mudança da pessoa jurídica contratada, deverá ser formalizado termo aditivo para alteração subjetiva.

13.5. O termo de extinção, sempre que possível, será precedido:

13.5.1. Balanço dos eventos contratuais já cumpridos ou parcialmente cumpridos;

13.5.2. Relação dos pagamentos já efetuados e ainda devidos;

13.5.3. Indenizações e multas.

13.6. A extinção do contrato não configura óbice para o reconhecimento do desequilíbrio econômico-financeiro, hipótese em que será concedida indenização por meio de termo indenizatório (art. 131, caput, da Lei n.º 14.133, de 2021).

13.7. O contrato poderá ser extinto caso se constate que o contratado mantém vínculo de natureza técnica, comercial, econômica, financeira, trabalhista ou civil com dirigente do órgão ou entidade contratante ou com agente público que tenha desempenhado função na licitação ou atue na fiscalização ou na gestão do contrato, ou que deles seja cônjuge, companheiro ou parente em linha reta, colateral ou por afinidade, até o terceiro grau (art. 14, inciso IV, da Lei n.º 14.133, de 2021).

14. CLÁUSULA DÉCIMA QUARTA – DOTAÇÃO ORÇAMENTÁRIA (art. 92, VIII)

14.1. As despesas decorrentes da presente contratação correrão à conta de recursos específicos no orçamento vigente do Município de Santa Rosa de Viterbo, na seguinte dotação orçamentária:

07.003.12.365.0016.1076.4.4.90.51.00/01.210.0024.0000 – 195 – Educação Infantil

07.003.12.365.0016.1076.4.4.90.51.00/05.280.0000.0000 – 195 – Recurso do Salário Educação – Creche

07.003.12.365.0016.1076.4.4.90.51.00/02.212.0001.0001 – 195 – Construção de Creche Bairro Padre Donizeti



Prefeitura Municipal de Santa Rosa de Viterbo

Rua Sete de Setembro, 398 - Centro - Santa Rosa de Viterbo - Estado de São Paulo
Caixa Postal 91 - PABX (16) 3954-8800 - Fax(16) 3954-8811 - CEP 14270-000
CNPJ 45.368.545/0001-93
URL: <http://www.santarosa.sp.gov.br> - e-mail: prefeitura@santarosa.sp.gov.br

15. CLÁUSULA DÉCIMA QUINTA – DOS CASOS OMISSOS (art. 92, III)

15.1. Os casos omissos serão decididos pelo contratante, segundo as disposições contidas na Lei nº 14.133, de 2021, e demais normas federais aplicáveis e, subsidiariamente, segundo as disposições contidas na Lei nº 8.078, de 1990 – Código de Defesa do Consumidor – e normas e princípios gerais dos contratos.

16. CLÁUSULA DÉCIMA SEXTA – ALTERAÇÕES

16.1. Eventuais alterações contratuais reger-se-ão pela disciplina dos arts. 124 e seguintes da Lei nº 14.133, de 2021.

16.2. O contratado é obrigado a aceitar, nas mesmas condições contratuais, os acréscimos ou supressões que se fizerem necessários, até o limite de 25% (vinte e cinco por cento) do valor inicial atualizado do contrato.

16.3. As alterações contratuais deverão ser promovidas mediante celebração de termo aditivo, submetido à prévia aprovação da consultoria jurídica do contratante, salvo nos casos de justificada necessidade de antecipação de seus efeitos, hipótese em que a formalização do aditivo deverá ocorrer no prazo máximo de 1 (um) mês (art. 132 da Lei nº 14.133, de 2021).

16.4. Registros que não caracterizam alteração do contrato podem ser realizados por simples apostila, dispensada a celebração de termo aditivo, na forma do art. 136 da Lei nº 14.133, de 2021.

17. CLÁUSULA DÉCIMA SÉTIMA – PUBLICAÇÃO

17.1. Incumbirá ao contratante divulgar o presente instrumento no Portal Nacional de Contratações Públicas (PNCP), na forma prevista no art. 94 da Lei 14.133, de 2021, bem como no respectivo sítio oficial na Internet, em atenção ao art. 91, *caput*, da Lei nº 14.133, de 2021, e ao art. 8º, §2º, da Lei n. 12.527, de 2011, c/c art. 7º, §3º, inciso V, do Decreto n. 7.724, de 2012.

18. CLÁUSULA DÉCIMA OITAVA– FORO (art. 92, §1º)

18.1. Fica eleito o Foro da Comarca de Santa Rosa de Viterbo para dirimir os litígios que decorrerem da execução deste Termo de Contrato que não puderem ser compostos pela conciliação, conforme art. 92, §1º, da Lei nº 14.133/21.

Santa Rosa de Viterbo/SP, *[dia]* de *[mês]* de *[ano]*.

Representante legal do CONTRATANTE

Representante legal do CONTRATADO

TESTEMUNHAS: